泰東日報

發行人 阿部眞言　編輯人 藤樸庵　印刷人 李福綿
本報創刊西歷一九〇八年
社址大連市奧町八十五番地
電話 社長室四五二四 營業局八〇〇九 編輯局八〇九二 廣告部八〇〇九

價	目	
本埠	外埠	廣告
零售每份七分 每月壹元三角	每月壹元四角五分半年八元四角全年十六元六角以上俱以現大洋本位計算但中國人以外以金票爲本位	每行（五號字十三字）一日刊費壹元指定特別地位加倍長期另議

考試院長戴傳賢 突被國府明令免職

戴因此次高試記分錯誤 因責任所在特先提辭呈

【南京十四日電】戴季陶因此次之第一次高等考試、記分錯誤、已負責提出辭呈云、

【又電】本日之國民政府會議、已將國府最重要人物之考試院長 戴季陶免職、午後九時已由國民政府發表云、

【寫眞即戴傳賢氏】

戴被免職之眞因

傳戴與孫科等通謀 近經國民政府發覺

【上海十四日電】國民政府對於戴傳賢之免職、乃因氏曾 表明辭意、始予發表者也、但其事實 據聞係因 戴與廣東政府孫科等通謀、而經發覺故也云、

閻錫山移居

寓定襄縣南山白佛堂 對於普通賓客均拒見 徐永昌已就職

【天津十四日電】閻錫山移居定襄 縣南山之白佛堂、態度消極、普通賓客均拒見、

【又電】徐永昌文（十二日）就晉代主席、已電蔣張總副司令分別呈報、略謂奉鈞諭、遂於本日暫行代理晉政等語、

張對山西問題 責成徐永昌主持

東北擬有整個計劃 劉峙離平時之談話

【北平十三日特訊】劉峙、商震、顧祝同、今（十三日）上午一時二十分離平、六時二十分抵保定、當與于學忠晤談、又據劉峙離平時談話、山西問題、擬有整個辦法、由張副司令責成徐永昌主持、中央對石軍隊、完全負責、所遺順德邯鄲一帶防務、由東北第二軍駐防云、

沈克通電報告 克皁平經過

【北平通訊】新編陸軍第一師師長沈克、奉命進剿皁平赤匪、業於十日將皁平克復、沈氏昨有通電到平、報告剿匪經過詳情、茲錄原文如次、各省各報館各通信社鈞鑒、査赤匪第二十四軍軍長赫光政治委員長蘇亦雄等集衆二千餘人、憑恃山險、盤據皁平一帶、已兩月有餘、組織蘇維埃政府、煽惑無知、蹂躪地方、並與江西朱毛等匪、遙通聲氣、意在以該地爲華北根據、藉以施其共產宣傳、尤以政治委員長蘇亦雄、爲人智略精幹、頗具組織材能、克奉命剿辦、並應曲陽阜平兩縣之請、爲我華北安全計、爲盡軍人天職計、當於歌日派遣趙旅進至曲陽、迄西之王快鎭偵察前進、復於庚親率勁旅一部、跟蹤督剿、並分派便衣隊、繞出匪後、藉防逃逸、嗣遂於蒸晨各部隊會逼皁平附近後、匪衆據險抵抗、頑强萬分、經我官兵奮勇猛攻、合力夾擊、匪始不支、遂於當日午後一時、將皁平完全克復、計斃匪三百餘名、生擒二百餘名、獲槍百餘支、匪軍長赫光政治委員長蘇亦雄、暨副軍長等均被俘獲、殘部四竄、現正在追剿中、除督飭所屬嚴行肅清、務期根株斷絕、以免遺患外、特電奉佈、諸維鑒察、新編陸軍獨立第一師師長沈克叩蒸戌印、

石友三傳尚在濟

託韓復渠予以庇護 另訊仍謂確已東行

【北平十四日電】在保定一調韓報告、謂石部到臨邑者、僅三千人槍三千、敗竄地之石友三、關其行蹤、傳說殊不一致、據聞石氏、確於數日前、密赴濟南、托韓（復渠）庇護、其亡命日本也、亦不過時間之問題耳、

【青島十三日】文（十二日）早石友三到膠州、乘汽車東進、即由膠州灣登預定日輪、東渡赴大連、同行者有張化南、寧與元及重要隨員二十餘人、情形極狼狽、

萬福麟

赴北寧路閱軍 日內仍返北平

【天津十四日電】萬福麟元（十三日）赴軍粮城楊柳青檢閱軍、即日仍返平、

臨邑石部

已點驗完畢

【天津十四日電】曹福林在臨邑點驗石部、已於十三日返濟、

上官電京報捷 官軍克零都

【南京十三日電】上官雲相電京、五十四師克零都、匪竄會昌、

于學忠在保談 殲石軍事始末（續）

東北此次對石本主退讓 嗣以敵勢過橫始出應付 計獲石部槍械二萬餘枝

河面坤足 臭氣沖天

據首先到深澤之偵探報告、石友三部退至深澤後、由南關外渡滹沱河南岸、集合兵力、欲由束鹿大道逃竄魯境、但過河時正遇河水暴漲、當時因爭搶渡河、順水漂流者、不計其數、旋覓船隻紛紛爭先搶渡、而船小人多、駛至河中、忽然沉翻三隻、欲登彼岸者、詎料竟飽魚腹、且其時飛機趕到轟炸、騎兵旋亦隨後追至、炸彈槍彈齊下、石軍爲躲避起見、多跳河中、死人及車輛利品等、頓時塡滿河內、石部某旅長之家眷亦沉入河中、因死屍擱淺、尚有兩坤足、露於河面、現被太陽蒸晒、臭氣沖天、至河岸參觀者、莫不掩鼻避之、張學成孫光前石友三等之妻女亦於渡河時被擒、

滹沱河畔 石氏揮淚

石部殘餘過河者約兩萬人、石在南岸召集部屬訓話、未語先淚、據云此次出兵、一爲人民謀幸福、並爲大家找出路、順德根據地已失、大家正應努力、幹好了同享福、幹不好去當土匪到也快活、講話未了、空中噴飛機又到、石部當向束鹿大道逃竄、第一軍大部軍隊、乘勝過河進擊、至范家莊東西靶營寺柳樹地方、與中央軍協同兩困、石部知無再戰能力、遂被繳械、共得槍兩萬餘枝、獲給養車輛等無算、並生擒石孫光前、米文和、石目睹全軍覆沒、無法挽回、偕率特務團向德州臨濟之間竄逃而去、

戰事結束 分配防的

石部既經解除、中央軍遄返平漢原防、第二軍協擊之常（紹武）黃（師嶽）兩旅、亦回津浦線防守、余所部第一軍在深稍事休息、於八日即返保定、在保小住、俟將各部隊防務佈置完畢、即返平晉謁張副司令報告經過、此後所部防務、董旅回宣化、杜旅暫駐保定、李旅駐望都、石家莊陳旅則駐高陽、于（兆麟）旅撤回皇姑屯、騎六旅駐深澤安國、砲七團暫駐保定、此外尚有十六旅之一團、即由團長江惟仁開回北平云、

于軍凱旋 熱烈歡迎

于氏率第一軍全部人員於八日上午四時傳令、由深澤向保定凱旋、沿途軍警殊森嚴、過村莊、待有鶴候迎送者、于氏對民衆講話、又極囑當晚在西張謙宿營、九日晨四時、始繼續前行、當午抵定縣車站、于之專車已在站備妥待發、及于氏下馬登車、軍樂大作、當地官吏及駐守官兵亦均在站候迎、是日定縣各商號均懸旗慶祝、稍頃開車、沿路均有官兵警衛、二時四十分抵保定、車站搭有大彩坊一座、上書歡迎凱旋四字、駐張家口騎兵第二師長張誠德前日來保、亦保亦到站歡迎、于氏下專車後、與參謀長劉忠幹、處長溫念忠、各官長未俟寒、及張誠德等同乘汽車至軍部休息、軍部仍設督署、

石部擄掠 各村遭劫

石軍退卻時、經過各村莊、要馬徵糧、搶掠一空、衣服等項、愛者持走、惡者拋搜、據鄉親顧紳士李世珍談、石軍在該鎭住三晝夜、每日除要糧草外、並要騾馬、來此者約有五萬人、帶有接濟車七百餘輛、車上罩蓋席、均刷綠色、官兵亦綠色軍衣、帽上加以柳圈、蓋爲防備飛機之用也。到此者隨走至第三日尚未走、盡忽被飛機趕走、在此三日夜內、該村損失在七千元以上、又據市莊居民成國瑞談石軍居此一日、全村住戶衣服多被搶去、距該村東南六里許之寺地村、石軍入莊休息、被東北軍包圍一夜、逃者無幾、又楊村地方少年被石軍拿去者甚夥、皆補充兵額、記者過該地時、見街巷站立者多年近古稀、據稱村少長慣石軍拉去、都不敢出門、近日來三十歲以外者、具留鬚髮、現出老態、可免去當兵云云、于總指揮（學忠）眞（十一日）晨據完縣公安局長報稱、距該縣城西二十里之山溝內、藏現石部衛隊約、均持有鎗械、希望投降、于氏已派副官處劉科長帶獲兵十數人前往、設法收編、（完）

于學忠王樹常 先後自前線抵平謁張

張學良均親赴車站歡迎慰勞 范浦江葛光庭宋式顏等同行

【北平十四日電】在平漢線方面指揮討石軍事之于學忠氏、已於本日午後三時四十分凱旋北平、張學良親至車站歡迎、以慰其勞云、

【北平特約通信】北路討赤軍第二集團軍總指揮王樹常、昨日由唐官屯歸津、今晨來平、於平浦車上附掛包車一輛、十二時四十五分抵平、張副司令親自赴站歡迎、事站內外軍警密佈、閒雜人等一律驅散、張副司令於十一時許即至車站、下汽車後、手柱一杖、容光煥發、精神健旺、王氏下車時、張含笑相迎、略致慰勞之意、並說「辛苦了」旋請王氏前行、王稱「不敢副司令先請」、於時張乃登汽車返協和醫院、同時湯玉麟、戢翼翹、鮑毓麟、鄒大鵬等、亦均到站歡迎、王氏與諸人寒暄既畢、亦乘汽車回旅邸休息、范浦江、葛光庭、及韓復渠代表宋式顏、均自濟南到平、適與王同車、下車後、曾在站與記者談話如後、石部之潰兵、到山東者八千餘人、大部份駐臨邑小路、駐德州人數、已足一師、將來如何改編、仍當侍命辦理、冀魯交界各地、前防備週密、石部潰兵、安然就撫、地方極爲平安、石部軍要軍官、或俘或逃、均甚狼狽、石友三已由某海口逃往大連、然後再到日本、本人即將晤戰參謀長、定期再謁張副司令云云、

又劉峙、顧祝同、商震均於昨夜一時廿分乘專車離平、劉顧返豫、商回石莊、中央軍將分佈平漢線鄭州以南各地、東北軍各回原防云、（八月十三日）

韓復渠日內到平 並赴石晤徐永昌

請轉勸閻馮早日出國 范浦江之談話

范浦江謂本人前後四次、赴濟晤韓主席、據表示有利國利民之事、皆可做到、其態度極爲誠懇、此次自我軍擊潰石友三部以後、副司令恐潰兵滋擾、特派本人赴濟、向韓主席報告戰事經過、并請設法收容現石部入魯者、不足一萬人、槍有六千枝、中央允撥十萬元爲收容之費、韓又謂閻錫山突然回晉、如安居故里、不作活動、可向中央婉陳苦況、保障個人安全、如果別具野心、最好請其與馮玉祥同時出洋、以免引起各方誤會云云、韓主席定日內到平一行、晉謁張副司令、請示華北善後、井商處置閻馮辦法、屆時將便道往石家莊、約徐次辰在該處晤面、請其轉達閻馮早日離國、沿途如經過平津等處、無不可以私人交誼予以便利云云、

宋式顏談

來平代韓答謝 請示軍事善後

宋式顏談前張副司令屢派代表到濟、故本人特代伐北軍事善後事實、韓主席一切皆總副司令之命是聽、對於閻錫山歸晉十二分不滿、將於閻馮出國、以保持華北和平、至於石友三、

何鍵電蔣報告 粵桂軍停止前進

湘軍前哨配置極嚴 陳李等爭聯軍統帥

【南昌十三日電】何鍵電蔣、截至灰十日晚止、粵桂軍已停止前進、我軍前哨配備極嚴、每日均有飛機駛[illegible]方偵察、此間人心頗安定、

【上海十三日電】港電李宗仁陳濟棠許崇智、均欲得聯軍統帥、孫科意屬許、但許以軍方難疏通、不敢就、林雲陔擬辭主席職、有以孫科繼任說、

國議決議案

【南京十二日電】行政院無（十一）開三十四次國務會議、出席李書華、馬福祥、王正廷、劉瑞恒、王伯群、列席實次鄭洪年、海次陳紹寬、內次張我華、秘書長呂宓籌、主席王正廷、甲、報告事項、（一）各部會各省市政府、呈送工作報告暨行政計劃共十三件、乙、討論事項、（一）南昌蔣主席爲造據漢口行營何主任電稱、漢口各堤潰決、水災特甚、請予賑濟等情、除復已電請院部辦賑外、請即查照辦理案、決議交內政部會同賑務委員會辦理、（二）內政部呈爲關於青海省政府、咨請轉呈國府明令取消青海土司各職、所有該地土司原徵地粮、改歸縣政府徵收、每年酌給土司補助費若干、並體察情形。予以相當名義一案、查所擬辦法、尚屬妥善、似應准如所請辦理、理合呈請鑒核示遵案、決議准如所擬辦理、轉呈國府、（三）教育部提案稱、查蒙古各盟旗小學生書籍、極感缺乏、國語本部、教科書、尤付缺如、業經編就蒙古初級小學國校語教科書八冊、擬先印成一萬部、分發各盟旗應用、約需印工紙費一萬元、擬請於中央核定之二十年度蒙藏教育經費項下劃撥、以資適用、是否有當、敬請公決案、決議照辦、（四）決議、山西省政府委員兼主席商震、電請辭職、商震准辭主席兼職、並請以徐永昌代理主席、（五）決議、青海省政府主席馬麒病故、轉請國府明令撫郵、並以馬麟代理主席、（六）決議、請升任吳凱聲爲駐瑞士公使（七）決議國際聯合會第十二屆大會赴會代表蔣作賓、因調駐日本公使、不能赴會、轉請政府派駐瑞士公使吳凱聲爲代表、（八）熱河省政府呈爲前奉令發災準備金法、遵經轉令民財兩廳辦理去後、旋據呈復、以救災準備金須係備荒要政、擬自民國二十年度起、由本省經常預算收入項下、文出百分之二、作爲救災準備、再該保管委員、原定五人、除民財兩廳長爲當然委員外、餘應酌派何人、並請核示等語、當經提交本府委員會議、決派談國楨、李樹春、邵耀廷三員爲熱河省救災準備金保管委員會委員、呈請行政院派定、理合取具各該員等履歷、呈請鑒核派充案、決議照派、（九）決議鐵道部參事簡又久呈請辭職、轉請照准、遺缺請任命汪文璣繼任、

韓獨立黨員 朴奎明 在上海被逮

【上海十四日電】朝鮮獨立黨員朴奎明（三三）乃平安北道人、當民國八年、朝鮮獨立萬歲騷動時、爲總集軍資、曾殺害朝鮮各地富豪、事發潛逃、經平壤法院缺席判決、處以十五年之懲役刑、迄今已十有三年矣、不意月之十四日午後一時、竟爲上海日本總領事館警察、將朴捕獲蓋朴于逃之中、已冒稱中國人、在上海電車公司供職云、

四洮鐵路警務段招募學警廣告

宗旨 成立教練所培植路警人材
額數 三十名
資格 年齡在十八歲以上二十五歲以下 身長在營造尺五尺五寸以上 體格健全相貌端正精神充足並無嗜好及暗疾者曾在高小以上學校畢業留有文憑者
報名處所 四平街四洮路局警務段傳達室
報名手續 報名時須繳驗學校畢業證書 附繳最近四寸免冠半身照片二張 報名時繳納報名費一元不錄取者俟發榜後退還
考試科目 筆試國文算術歷史地理 口試 檢驗體格
報名日期 由八月十五日起至九月五日止
考試日期 九月六七八日上午九時在本段
教練期間 六個月
待遇 教練期間每名每月發給津貼大洋十元 宿舍講義制服概不收費 畢業考試成績優良者儘先提升
注意 教練期間或畢業後在路服務不及一年藉詞告退或因過開革者須按月追繳津貼服裝等費
中華民國二十年八月十二日

大連洪來興綢緞莊廣告

綈絹綢綾呢絨嗶嘰
中西雜貨無不俱備
定價劃一分外克已
浪速町三四 電話四七三九
支店 監部通 洪來永 電話五七二六
西崗子 洪來茂 電話七九二四

邊業銀行廣告

本行資本國幣二千萬元呈由政府核准享有發行紙幣代理國庫特權專營各種存欵放欵匯兌貼現及普通商業銀行一切業務匯水利息格外克已辦事手續尤爲敏捷如持本行鈔券作匯東三省境內各地分行一律免收匯水倘蒙賜顧無任歡迎

總行 遼寧省城大南門內路西德隆店胡同
電話掛號九九九九 電話總局 總裁室（四五六四） 經理室（四六五七） 營業室（四六五八） 傳達室（四六〇七） 北寧長途電話（二一七）（二四五八）（三〇七三）

分行 天津 上海 大連 營口 安東 錦縣 日本 新民 四平街 通遼 吉林 長春 哈爾濱 雙城 安達 綏化 洮南 遼源 開原 海城 西安 山城鎭 新立屯 公主嶺 黑龍江 江門 撫順 北平 昌黎 洮遼

倉庫 本總行設有倉庫辦理貨物押欵

代兌處 本行發行奉天地名現大洋元角券及京津通用角券除在遼寧本總行營業時間隨時兌現外另委託列各商號代兌遼寧省城大西門裡商業銀行 遼寧省城大北關下頭福勝公

每日出售 廉價廣告

炎風消夏淡月橫秋本號運到應時綾羅綢葛綢緞呢絨花樣新奇光彩奪目種類繁多不勝枚舉凡蒙惠顧無任歡迎
大連西崗平和街五十番地 電話二一五五七番
福聚盛綢緞店啓

資本金一千萬圓

大連市伊勢町六十九番地
株式會社 滿洲銀行
頭取 村井啓太郎
電話代表四二二一番 振替貯金大連三三〇一番
支店 金州、普蘭店、皮子窩、鞍山、奉天、小西關、撫順、本溪湖、安東縣、興隆街、鐵嶺、公主嶺、長春、吉林、新義州

國家理財問題 應有整個計劃

平時不敷數額宜如何妥籌彌補 臨時緊急需要宜如何慎闢財源

立法院向中政會之建議

【南京十四日電】立法院向中政會建議、略謂國家財政、關係國計民生、開源節流、務期收支適合、尤應有整個之計劃、二十年度預算、照財部報告、不敷一萬四千萬、更因軍事影響、特稅不能舉辦、並因裁釐抵補、不敷之數額益增、約有二萬八千萬、似此情形不有整個之計劃、臨時張羅、急不暇擇、舍募集公債庫劵外、幾無別法、惟雖因供國家急需、有不得已苦衷、但對平時不敷之數額、如何妥籌彌補、臨時緊急之需要、如何慎闢財源、應有整個財政計劃等語、

滬商各業代表協議排貨對策

議決對抵制及檢察等事須由反日會移交市商會辦理

【上海十五日電】當地各業代表之反日對策緊急會議、於昨十四日午後六時、在市商會開會、出席代表計五十名、虞洽卿演說如次、抵制日貨、乃發于商人各自之良心、始于國貨愛用得有效果、但不區別其緩急、而強行之、勢必求榮反辱、例如各機織工場、倘原料之系來源斷絕、必至不得已而休業屆時則十數萬工人、必爲生活所迫、發生經濟上莫大之恐慌、故已購日貨之各商人、應徵收產業基金、准其發售云云、演說畢、乃開始討議、結果決定如下、

一、日貨之抵制及檢查、雖繼續施行、然須由反日會移交市商會辦理、

二、日貨之種別、即奢侈品普通品必需品、原料品、等之標定、須由市商會研究委員會辦理、

三、勸告經營日貨之各商人、改營國貨、

四、凡日貨必害品、應令各華工會、于一定期間內、設立工場製造、

五、召集經營日貨各商人、協議檢查反抵制辦法、以期圓滿解決、

以上項決定前十時餘始散會、

鄧家彥被釋放之經過 吳蔡力爲保証

【上海十三日電】鄧家彥十二日午後三時釋放、鄧被捕、據滬探報係、鄒與張國元在滬組織暗殺機關、吳稚暉於事後電蔣力言鄧決不至有此、蔡元培亦電保證、蔣遂電張群查釋、吳稚暉亦逕函張、願與蔡共同作保、請先釋放、市府決十三日公函特區第二法院、聲明政府不起訴、第各方得訊爲鄧奔走者多、法院即於十二日午後提訊、當庭釋放、惟一月內不得離滬、鄧當庭聲明、暗殺當有目標、今果屬誰且本人雖革命多年、並未開過手槍、亦未見過炸彈、安能當暗殺機關之任、況粵方人物與己感情均壞、焉能爲之奔走、且暗殺當有秘密機關、今寄居李濟琛寓、與李弟同居、焉有借人寓下、作暗殺機關之理、鄧妻爲鄧營救、奔走甚勞、鄧晨得釋放訊、沐浴蕤驥始出、

財政部訂定 礦產稅率 共分三等徵收

【南京十四日專電】財政部所擬礦產稅徵收條例已訂就、稅率內容、計分三等、一、鑽石玉器等貴重裝飾礦產品、一律徵收百分之十、二、各種煤礦、徵收百分之五、三、藥品礦產品、徵收百分之二、

高試授証典禮記

劉瑞恒勉以學無止境 戴季陶盼望貢獻才能 邵元冲勗以爲國努力

【南京十三日電】高等考試十二日晨在考試院行授證典禮、到陳布雷、馬福祥、戴季陶、邵元冲等、考試及格者到九十二人、戴主席、陳布雷代中央致訓、希望勿自滿、更努力、次國府代表劉瑞恒致訓、謂學無止境、希各自勉次考試院長戴季陶致訓、盼犧牲個人自由貢獻個人才能、

—邵元冲—致訓、望盡其所長、爲國努力、考生由周邦道答詞、謂承拔擢、感激莫名、次發獎品、由邵元冲隨贈鏡框等件、散後謁陵午回院公宴、

【京訊】監察院於昨日上午九時、舉行總理紀念週、監委于洪起、報告此次高等考試內闈監試情形、略謂、本人自入闈以來、屈指計之、已有三十三日之久、所有院內工作、偏勞諸位同志、抱歉異常、昨日考試蔵事、出榜時、又勞本院院長到八府塘典試委員會迎送出闈、更爲感謝、爰將三十日中之闈內監試情形、簡單向諸同志報告如下、

—自七月—六日隨同考試院典試委員會委員長戴院長及諸位典試委員一同入闈後、闈門封鎖極嚴、除封條外、並加釘木板、以杜流弊、僅留一小門、以便公文電報出入之用、每日依照規定時間、上午十一時下午四時開闈二次、各典委公文出入非經余（于自稱）嚴密檢查簽字蓋章後、不准隨便出入、闈防之嚴、從來所未有、因考期太迫考場未及趕造、臨時借用學校房舍、因陋就簡佈置欠週、加以天氣炎熱、大水滿注、室少人多、辦事雖感不適、然精神尚覺嚴肅、本人留

—居闈內—因職責所在、雖極瑣之事、亦不憚煩、必親加注意、例如闈內所有傍門、僅廚房門、糞便門、操場門、人物出入、除規定特開開關外、一律封鎖、逐日檢查、以期週密、大雨後閘墻倒塌、當用木板架就、外加鐵絲網防護、派警晝夜巡守、以免疎忽、內外共有鑰匙五把、皆交余手、封鎖極嚴、其與外界隔離情形如此、眞可謂弊絕風清矣、至考期時命題種種手續、尤爲愼重、當考期前一日、即十四日、所有應考試題、下午七時開始繕印、由典試委員長秘書長、將試題密印就、加封鎖入

—鐵櫃中—自是日起、余更多一緊要管鑰矣、十五日爲考試第一日、上午三時半、外場襲試處派人憑函來闈內取試題、三鑰手領第一題、八點領第二題、余必親爲監視點發、幾於日無暇晷、寢食俱忘、幸余身體尚健、否則不支矣、查此次普通行政人員共考七日、考生人數達一千一百餘、考試從本擬於八月三日放榜、後因及格人數太少、遂將出榜日期變更、普通及格者、祇有十三人、其他敎育外交警政財務四項專門考試生員更少、及格者人數當然尤少、總計及格人數不及

—五十八—人、與中央法定人數至多二百人、至少亦須五十八人名額相懸極殊、雖將功令、不得已由主考官遵照中央明令、全盤各加分數以謀救濟、余因考試法未載主考官有權增減分數明文、未敢贊同、總之、吾人職責監視、對於法令不能明瞭之處、寧難通融、非爭不可、後主考官據中央明令、加以解釋、余乃釋然、依令辦理、決定加分錄取、因此延至六日始行放榜所謂加分者、將各生考卷在總平均分數五十五分以上者、一律加給五分、因此及格人數驟增、由四十而遞一百矣、當加分時、頗費斟酌、深恐太過或不及、後經愼重考慮、平均各

—加五分—以示大公、此一百名中間尙有薛鋈智一、一人榜雙中、第三試時、更有一人未到、因減有九十八人、此九十八人、中有周世萬一人、考後因母病返家、及舉行第三試時、赶回呈報補試、典試官、以考委尙未散場、當准與考然榜已繕就、不得已附於榜後、此內闈考試之大略情形也、又前日九日出闈後、赴國府謁、席間遇主考官、余意以爲尙有一人未及補行第三試、擬請顧綏結束、在未發文憑之先、如該生前來補試不妨稍加體恤、予以補考、否則呈請政府、再行核辦想中央爲國求賢、當不致令莘々學子、獨抱向隅之憾云、

日內務省決定 澈底整理教育費

已向財整會提出意見 文部省方面恐有反感

【東京十五日發電】內務省以整理地方財政必先由占却地方歲出中最大部分之教育費上着手不爲功、因之遂決定整理教育費於先是已向財政整理準備委員會、提出（一）整理學級、（一）學校之應廢應合、一教員之整理、等案、茲更爲全圖徹底整理教育費起見、爰於本日更向財政整理準備委員會提出（一）廢止青年訓練所、以統一於實業補修學校、（二）減低小學校及中等學校教員之初任月薪、而督促準備委員會詳加審議但關於該項預想文部省方面、自必有出而反對者、故其進行如何極堪注意云、

美機降日違法案 決定處以罰金

兩氏計罰金四千一百元

【東京十五日電】飛行世界之盤克犇及漢登兩氏、已決定以罰金刑、全額決定如左、

違反國際法、各罰二千元、

違反要塞法、各罰五十元、

合計各罰二千五十元、

【東京十四日發電】爲取決懲罰盤克犇、漢登兩氏之檢查首腦部會議、於十四日午後二時開議之結果、遂決定科以罰金刑、於一兩日中、便將該案、移交於東京區檢事局、關該所以取決者、乃適用航空法第三十二條及三十四條、而以罰則五十七條之所規定、「懲役三年以下罰金三千圓以下」爲基準者云、

塚本長官 抵門司之談話

【門司十四日發電】塚本關東長官於十四日由當地搭商船搭哈爾濱丸、由海路向神戶出發茲記氏之語記者云、自二月赴任以來、即未回京一次、此次預以一日留國內、特無重大之要件耳、來年度預算目下尙在編製中、待歸任後便可裁決、關於滿洲之僑民其不景氣與輕弱者乃爲事實、至滿鐵收入低減詢爲生活於滿鐵者之一深刻之問題、

宋母後日開弔

財部秘書司長均到滬公祭 宋子文葬母後即返京視事 孫夫人抵滬寓時撫棺大慟

【上海十四日電】宋母之喪定篠（十七）開弔、巧（十八）發引、財部秘書司長定銑（十六）來滬公祭、重要公文送滬、由宋批閱、宋定巧葬母後、即返京視事宋慶齡元（十三日）到滬、張群將作賓等五十餘人、前往歡迎宋登岸即返宅、撫棺大慟、

【青島十二日特訊】孫夫人宋慶齡十二日晨乘大連丸由大連抵青、胡若愚等赴碼頭歡迎慰唁、十時許宋登岸、赴海陽路七號宋太夫人寓所繞視一週、午刻搭原船赴滬、

民族艦 海部準備定造

【上海十三日電】京電陳紹寬談、海部準備定造、民族軍艦、長江方面、江鯤、江犀、民權在長沙、楚觀在岳州、誠勝在荊沙、咸勝在新堤荊口、楚謙在漢、楚泰在大冶、咸寧在富池口、楚有在九江、永綏在浦口、長江各艦密布云、

國府於前日成立 水災救濟委員會

任命宋子文等五人爲委員 全國自治團體可派員加入

【上海十五日電】國民政府、于昨十四日設立水災救濟委員會、任宋子文許世英劉尙清孔祥熙朱慶瀾五氏爲委員、並擬由全國自治團體中、選員加入、以當水災救濟之任、同時並決定下列數項、任爲該委員會辦理、

一、派飛機實地調查被災各處

二、發行公債之外、並勸募捐欵、購買麥及小麥、以資救濟、

三、分配春植穀類種子、並援助水利事業、

虞洽卿建議國府 增發賑債一萬萬

滬銀錢界對鹽劵抵現 允借一百萬即可提用

【上海十三日電】許世英十二日宴銀錢界、商鹽劵抵賑欵、銀界允借七十萬、錢界允三十萬、即可提用。虞洽卿建議、請國府增賑債爲一萬萬、虞電許謂力謀籌賑至賑。宜當電國府即發行政院令賑委會、速擬賑災辦法呈院核定、

狂漲不已之漢口水勢

日界終亦淪陷 各發電所被淹

【漢口十四日電】武漢江水元（十三日）續漲五寸半、溢堤而過、夏斗寅督工搶險、內水勢過猛無効、如水再漲、全市將有滅頂之虞、

【漢口十五日電】水勢漸次猛烈之結果、至今早零時五分、日本租界不得已亦放棄一切防水作業、至午前二時、租界內濁流滔滔、深有四英尺乃七英尺、室內什物、悉爲水捲去、日僑皆赴樓上避難、至二時十分、發電所亦浸水、租界內遂亦成黑暗世界、景象淒慘之極云、

【漢口十四日電】舊俄國租界之發電所汽罐室、至十四日午前、竟爲濁流所洗、致作業不能、于是舊德英俄各特別區及法國租界、悉皆黑暗化、日本租界之電氣部、雖倘未浸水、然亦極爲可慮、故已從事非常警戒云、

日界未浸水前 軍民搶險情況

【漢口十四日發電】以本朝江岸堤防決潰、已有牛分浸水之模樣、因之日本租界之防水工事、於本日正午更增加海軍三百名加緊築修、僑民亦各個盡其最後之奮鬥繼續防水、惟以租界附近之堤防各處多有滲透者、因之工作亦極感不便、多有放棄者、而防水區域無已亦只得短縮、惟雖極力防守、特以地處江面稍低、故結局亦臨諸徒勞耳、據欵租界全部浸水亦僅爲早晚之問題耳、」

【漢口十二日電】長江之大增水、武漢市民、已感極度之恐怖、但刻下水勢、仍有增無減、十四日午午後三時、水量已達五十二英尺、武漢全市、胥浸水中、濁流之量、平均每小時約增一英寸、由平戶軍艦上陸之日本陸戰隊、與日本僑民、拚死工作、至今早始將水堤完成、但通過水堤之濁流已將日本租界、淹沒三分之二、租界之安危、今夜至爲可慮、以故戰慄恐怖之日本僑民、不問男女、悉從各戶之防水與警備之工作、其他半數、則會同陸戰隊、從事水堤之保護作業、其悲壯之惡戰苦鬥狀況、宛然有戰時之光景云、

漢市水災之 責任問題

黨部將提彈劾

—續—

仍戀其沉浸中之破几殘榻、強登危樓不忍捨去、雖救生划艇弱鄉懷、勸令出險仍漠然置若罔聞者、此誠令人酸鼻、故官應近有强制收容之辦法、以濟堂善言開導之窮、至水災中之治安問題、刻仍繼續戒嚴、警備司令部令武漢公安局、稽查處船舶檢查所、各組難民救護隊、凡水淺之處、暗兵局警及巡查班、均雇用民划照常服務、並密派暗探巡視、有人戲謂漢上一隅、近來藏有海軍與水警、警陸警與駐軍皆在水國中服務、不啻變更其性質也、各地難民、風餐露宿、皆忍受苦悶於沈默之中、未嘗稍越軌範、惟公共衞生、今日已無講求之餘地、其在江岸附近之被水區域、水勢流動、尙無腥穢氣、若在市府及模範區一帶、水由鐵路外侵入、顯成污臭、令人作嘔況、附近菜園農場、手肥料、盡數漂成空前絕後之糞溺問題、水區多屬棲居、每當薄暮、各戶鐵窗口傾洩穢物、均爲水神稅貢之所、鄉人無處情此景、殆浮於飽魚之肆、至露宿之災民、就地糞溺、蚊蚋擾繁、今日居漢上而有潔癖者、苟非窒息到底、恐不勝其掩鼻之虞矣、遍眾來殊薪桂、蔬菜尤成再蝎之瓜、有人謂市民進口不易（飲食）出口亦難、（排泄物）況濁流橫浪之中、時有死鼠腐豚出現、無怪乎外僑波激爲以防疫爲急務也、三日官商已在市商會成立武漢防疫事務處、推徐源泉、夏斗寅爲督會辦、有飭制水利局、公安局、慈善團體之權、撥就江岸築成堤壩、一面用排水機排除市面積水、開武昌方面武泰、武豐兩閘、均呈危狀、果爾、則武昌亦非樂土、（近由漢口撤往武昌避水者、踵趾相接）民政廳長劉文島、於巡視防汛時、憤然謂果有不測、必斬一二人之頭、以爲玩忽不戒、實則大好頭顱、有可斬之資格者、殊不乏人、爾市民多數謂市府修路、拆毀龍王廟之工程師罪無可赦、此則不經之談也、近來市上愚民、輾轉傳說、謂今年水災、係拆毀龍王廟所致、民智固陋、一何可笑、吾人試觀日租地勢、較爲低窪、而全界無滴水侵入、可知此次市區被水、與其嘆天災之流行、無寧自責人謀之不臧、蓋堤防牢固、則水勢得宣洩之途、徑不至衝入市區、江岸堵塞工作、如能劍及履及、亦可區當前之挽救、至於路前之水、自丹水池決口後、防護工程、僅中於鐵路堤基之數孔、堤身倘牢、未被浸潰、此固不費吹灰之力、乃竟任其衝破致令全市淪一片乾淨土、故責任問題、頗惹明眼人注意、吾儕小民、逆來順受、無敢怨讟、惟省市黨部、職責所在、未便緘爾而息、聞其規線僅集中漢口市長河葆華一人、省黨部已婉詞規諷省政府、（現在漢口改管河市、市長歸省府任命）市黨部將進一步提出强有力之彈劾、業前此歸罪龍神之工程師、聞此消息、當可釋却負担、惟據多數市民意見、以爲市長固有責任、而同時厥罪維均者、大有人在、黨部如抱定一鷙之態度、和盤托出、確依法懲治與否、係另一問題、要足令人快意也、

張之江談

蘇省綏靖問題 應注意之兩點

【上海十三日電】張之江昨午宴滬報界、報告蘇省綏靖限期將滿、本人已準備結束、惟中央意擬展期、俾竟全功、江北孫傳芳等潰兵散而爲匪、至今大股雖擊散而散匿江海沿岸者、人槍均逾萬、此事當注意者、一爲努力搜剿匪匪、二爲訓練民團、養成人民永久自衞能力、俾免兵去匪來之患、今派參謀長廣典書到省、與葉主席楚傖商編練、俟得結果、即進行、旋述提倡國術之重要、及與綏靖之關係、對民族體弱頹痛心、謂至今日受亡國奴宰割、並亡國奴不如、語極激昂沈痛、盼報界協力提倡、强種强國、（完）

讀者快覽

—日曆—

○八月十六日星期日（陰曆七月初三癸卯）

—氣象—

○陰一時晴—南西風（十六日）

○各地溫度（十五日上午）

大連 二六、二度　旅順 二六、三度

營口 二六、六度　瀋陽 二五、一度

長春 二〇、七度

—無電—

自下午〇時三十分 新聞

自下午三時三十分 新聞

自下午七時三十分

一、新聞

二、三、四、五—||

六、中國劇「販馬計」—連東俱樂部部員

七、無電體操

八、菜單子

九、氣象豫報

株式會社 正隆銀行

分行地址—營口、奉天、旅順、長春、開原、天津、撫順、公主嶺、四平街、青島、安東縣、鞍山

派出所地址—大連小崗子（電話五三〇〇）大連沙河口（電九〇一五）奉天小西關

大連市大山通十一番地 電話代表番號七一一一番 夜間七一一四番

總辦 安田善四郎

顧問 安田善次郎

振替貯金口座大連二二〇

兼辦通匯處 關東州地方費現欵 大連市金庫事務 日本內地 朝鮮 南北滿洲 臺灣 中國內地等三千餘處

包辦中西筵席 應時隨意便酌

大連連鎖街銀座通

北京料理 扶桑仙館謹啓

電話 日人三二二二 華人三三一〇九

大連新昌號綢緞莊每日廉價廣告

本號向應現代潮流運售寰球貨物無不選置上品銳意求新值茲新春已及時運到鮮艷衣料時髦服裝諸所畢集輝麗堂煌以應社會仕女之需求定價低廉劃一不二惠我諸君倘望倍前賜顧爲幸

西崗平和街三十番地 電話長門市部三八四七 批發部四九〇四番

過飲

製劑監督 理學博士 藥學士 小平勳氏

飲酒過多、大醉、食品太多、確實有效、

三環制酸錠

百二十〇 金兩角

適應症 大醉飲酒太多、食藥太過、宿醉、胃酸過多症、急性胃加答兒惡心、嘔吐、胃痛、吐瀉症等

此外 三環消化錠 百二十錠 金四角 三百六十錠 金一圓 三環淸腸錠 三環健胃錠 三環胃腸散 三環止瀉錠

如蒙函索當即寄贈

如閣直接販賣店規定當即送上

瘙癢

用於癢處的確有效、並無刺激性、亦不用繃帶、

三環制痒膏

錫筒金 兩角五分

適應症 皮膚瘙痒症、汗疹、汗疱、濕疹、蕁麻疹凍傷、漆風、疥癬等之瘙痒症

此外 三環撒布藥 紙盒金兩角 三環歛膏 錫筒金四角 三環腋臭藥 金四角 三環頭癬膏 錫筒金兩角 三環發生液 金四角

著名藥舖均有、附近藥舖若賣完時、本舖可以直接郵送郵票代用須在三圓以內

ミツワ石鹼本舖 丸見屋商店

東京市下谷區二長町營業所

振替東京七一〇 電話下谷83二一〇

◇歡迎小朋友投稿◇

我們勿畏難

戴恩錫（十二歲）

我們無論做甚麼事，都很不容易的，譬如我們讀書：須要由一年級起？然後才可以升到二年級，再升到三年級，再升到四年級……慢慢的才能在高小畢業，若是不及格的時候，還得降級，很不容易。

我們再看工人造屋：須要先把地基打好了，然後才可以一點一點的築成了屋，若地基沒有打得好，那房子還要倒了，也是不容易。

我們再看街上買菜的小販，他們在早晨很早的就起來了，到菜市上去販些蔬菜，在街上東跑西奔的賣着，熱得汗如下雨似的流下來，好不容易才找着一個買主，若他的東西太貴了，買主也不能買，他也不能賺錢，我們看他也很不容易的。

小朋友！你看：事事都不容易，那麼我們，還應當將「不容易」三個字，忽視了嗎？

─黑龍江省立第一農科職業學校初三級─

故鄉的夏景

王自潔

自然的大地，活潑的人生，已經沈於夏日的氣象中了。在這使人疲倦而容易和睡神接近的時候，忽然想到現在，所謂故鄉夏景，如××遊園中的動植物，無一不備，觀賞者不可勝數，每日夕陽西下的時候，三五成群的男々女々，緩々散步其中，有的坐在石頭橙上談天論地，說東道西，有的吃着口琴獨奏及合奏，還有的發生出一種動人的聲響來，使人發呆！

還有一些小朋友們，臥伏在綠色的草地上，有時候歡天喜地的亂舞，狂跳，把他們所謂天眞爛漫的態度，完全表現出來，令傍觀者實在有說不出的興趣，愉快，同時還能個個回憶到自己的兒童時代的生活情形及印象，但是他們正在玩耍尙興的時候，忽被一棵乾草刺着，或者有一小虫爬上身來，他們發生的時候，就要大聲的喊着：怕……怕……！一對明亮的黑眼，即刻合上，張着大嘴露出其中的白牙，兩行眼淚如雨似的流着，還時候在傍邊坐着的，頭髮蒼白，身腰下曲的老太婆，及白鬚滿顋的老人，不覺發出一種老人的微笑來，並且彼此的談論着，我想這些老人，一定是他們家族的長者！

呵！寫到這裡，種種的美景，都使我幻想着，然而最使我深刻印象的就是海濱的游泳了。暑假中各處的留學者如秋日歸燕似的先後都回到故鄉來了，這些人們暑假中的生活，差不多都要沉於海濱了，他們和她們每日的在那天然的海水裡，如蝦似的跳躍着，游泳着，有的時候在岸的沙灘上，四肢一伸橫躺着，僅僅將頭部用什麼遮着太陽，其餘者任太陽的熱力而蒸晒着，不多時身上的游泳服，就會被日光，把水分吸得乾淨！

還有一對成雙的他和她們，乘着小舟，遊於水面，等到黃昏的時候，空中的藍色，漸々的黑起來，氣候也由熱而漸々的涼起來，於是他她們也該收拾着回家了，但是亦有的回到岸來，更換了衣服後，遂又在那深林，草叢，花園中散步納涼，山頂上的亭中，終日不斷的有人談心！在那附近白色的橙上坐着的我，週圍一看，眞有形容不出的美景，左看是山，右看是水，並且還有種々娛樂場，謂「山明水秀」的天然美景，完全佈露着！

前些日子在我未回來以前，同學們都去信命我早點回來，曾受故鄉夏天的美景，我接着她們的信後，回家的念頭無時不徘徊在腦中！

呵！現在的我，已經倖於故鄉之境了，一切的美景盡我飽賞！飽享！

一九三一，八月六日投於大連

芳姐

王家仁

隔我家住得不遠的芳姐，她去年在高小畢業，一切的成績，莫不超人一等，並且她的品行也非常的端正，我很敬佩她的，可惜！─畢業後，她的母親便不許她再升學了！

前天我到芳姐家裡耍，我問她母親說：「今年怎麼不許芳姐升學了呢！」她母親說：「你芳姐漸々長大了！我要她在家幫我辦點家務呢！」我聽了這話，覺做有點不十分合理，隨又問道：「那麼不中止芳姐的前途了麼？不廢棄了芳姐的學業了麼？」芳姐的母親又答道：「學業不是要緊的，如果再過幾年，她做了人家的媳婦去了，我還能夠享到她一點兒福利嗎？擯豈不是白養了她嗎？」

我聽了芳姐的母親這番話，心裡不由的嘆噫一聲，唉！這樣家庭，是多麼黑暗啊！……唉！芳姐！我知你是爲的青年女界中的傑出者；將來對於家庭，社會，國家，必有一番很大的貢獻，不幸受了家庭的束縛，以致有志而不能展。

啊！芳姐！晌我敬佩芳姐晌！我很替你憐惜，我很替你悲傷！

笑話（一）借光

曲紹武

一個夏天的晚上，春兒獨在門外玩耍，不一會兒，來了不少年人，開口對春兒說道：「小先生！借光！借光！你可知王清九的住址在什麼地方嗎？因爲這時候太晚了滿街是黑暗的，所以找不着他的門」！

春兒答道：「你爲什麼不預備着燈，要來和我借燈光啊！我家裡按着的都是電燈，怎能拿下來借給你呢！天上的日光已望西走去了，再也不能回來了，要等到明天呢！月光前天十八日直西下去了要牠也回來，還得等下月初一日呢！我家裡只有洋火，待我去拿一根借給你吧」說着就跑家去了！

一九三一，七，二十。

笑話（二）平倍

曲紹武（十三歲）

有一天，瑞香對她父親道：「我爲什麼要稱你父親」？她父親回答道：「因爲我比你長一倍哩」！次日，瑞香又對她的父親說道：「你昨天說的那話錯了！今天下午才知道我和你是平倍的。」父親又道：「唉！奇怪啊！我怎能和你平倍啦」！瑞香道：「我是你的兒子，你是我爺爺的兒子，這不是我和你平倍嗎？」

這己是秋天了！

阮佩文

夜深了，人靜了！大地黑暗。東方的明月，亮堂堂的，照在我所住的屋子窗紙上。這時躺在床上，沒有睡着覺的我，心靈中好像有什麼事似的？翻來復去，總也難沉靜的；安睡下去。一陣陣的微風，從窗隙透進，吹着了我身上蓋的一條白線氈。覺得有很深的刺激，啊！有些涼了！輾轉的心中，不住念道：「又是暑去寒來，秋天到！」眞是馬々忽々，胡里胡塗，過了這一個的；假期生活呀。窗外的風；又急烈的颳起：「刷：刷：刷：」的；似乎在狂喊着；庭前的那棵楊樹，也隨着風的呼聲；作出；「簌拉々！簌拉々」的響應。「細聽去，好像戰場在戰鬥着！風的聲音像是說；「殺！殺！殺！楊樹的葉子；被這風颳的，五相亂撞作出的聲；像是被敵擊敗的退減軍人；「呼着臨命而禱的悲哀聲！」而且悲哀極了！這種聲聲相應的悲哀調子，越發添加我的愁緒。─陣的凝想，唉，天公！未免殘忍些吧？你既然生育了弱小植物：又助他們滋長。從他綠嫩茸茸的幼年時代。用細雨微風，栽培扶養；到了青々矗立；叢叢壯茂的；壯年時代。臨風跳舞，遇雨欣欣！他是怎樣的快樂啊？他是怎樣的感謝你的深思；但你自從他知道感謝你的深恩厚情之後；卻又改變了從前對待他的心腸？由每日給他一些冰冷的露珠；漸々而至給他一身白霜！於是；他便從快樂的壯年時代；而走至垂頭沒興的老年時代。由老年時代受着你嚴霜的虐待：使至而衰而死了。唉！想你有多麼殘忍？生之而又殺：生他也是你，殺他也是你，既存心殺，又何必生？既存心生又安忍殺，唉，這也要諒解你；不是你的做作；是理所必趨啊！

一九三一，八，一〇─脫稿於村間友家不寐之夜─

秋之悲歌

阮佩文

風兒涼，草兒黃，北雁南飛陣陣行。
楓樹紅，松樹蒼，一年容易又秋光！
草頭露，將變霜，弱小虫兒命要亡！
光陰快，只這樣，冷寂秋天多可傷？
對景歎，當自强，此後努力莫荒唐。」
聽砧聲，仔細想，思想故里姊和娘！
叮叮鐺，叮叮鐺，又忙洗來又忙漿。」
手也忙，腳也忙，忙爲兒作棉衣裳！
厚厚絮，密々縫，恐兒受凍在他鄉。」
細思思，淚滴淌，爲兒難報深恩娘！

一九三一，八，一二清涼的夜晚，脫稿於鐵嶺

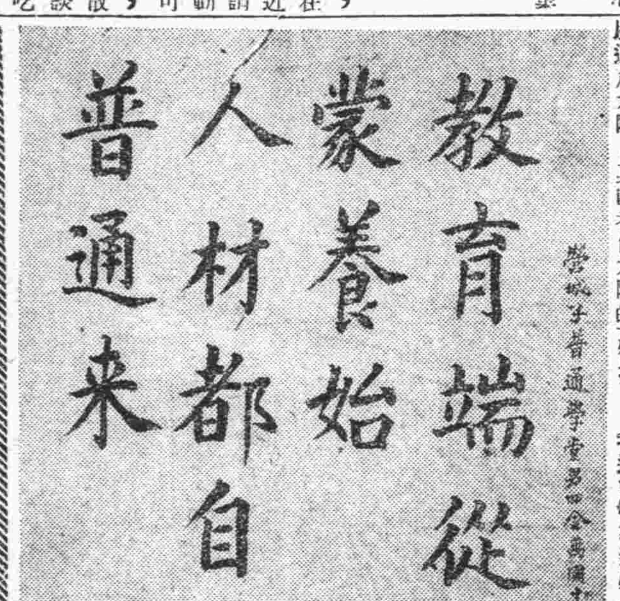

滑稽劇 小人

曲紹武

第一篇 打鳥

第一幕 拍球

登場人物：
小黑，（一玩皮的孩子）
小黃，（頑孩子的爸爸）
小白，（頑孩子的哥哥）
小芳，（頑孩子的妹妹）

佈景：
小人的家庭中，

開幕時：
小黑與小白，小黃等在院中各拿一個皮球玩耍，小黃戴着一隻眼鏡在屋中寫字，

小黑─（對小白）哥々我皮球破了一個洞把你的好皮球給我，再將我的皮球給你好嗎？

小白─（對小黑）我不啊！這是我的球不能給你啊！

小黑─（氣怒）再永久不和你玩（說完將破皮球擲在小白面上）

小白─（被擲面上痛得大哭）爸爸，弟々來打我的面呀！

小黑─（大聲）應該重的打死你！

小黃─（聽聲急出）小黑！你怎麼好打你的哥々呢！你眞可惡該重的打你一頓吧！

小黑─（見父將打急跑出大門至街上）

小白─（仍哭）

小黃─（對小白）小白你不要哭了我代你上南山去打鳥並拿着一枝鎗好嗎？小黑上街了不叫他知到也不代他！

小白─（住哭）好的！爸爸！你不要代弟々啊！

小黃─小芳！你和小白一同走吧（說完持枝槍同大門見小黑街上未有影子也看不見）

第二幕 打鳥

登場人物：
小黑，小黃，小白，小芳，

佈景：
山中草景，

開幕時：
小黃持槍正打一鳥小芳小白眼看着，

小白─爸々！你好好的打啊！

小芳─爸々！你打着燒燒給我吃好嗎？不要給二哥呀！

小黃─是的！（說完而又正式的按槍）

小黑─（不知何時已偷着來在小黃的背後）不要打死牠我要一個活小鳥養着待我過去捉住牠，

小黃─（聽聲）可惡的東西你什麼時候又偷來到此地！

小黑─（唱着）父親父親會製針！製針以製到如今！製的洋針歡喜喜！

小黃─你隊不是一個人，今天晚上不訴你到家中在街，上睡吧！

小黑─我先跑家去把門關上不許你們三人家去吃飯（說完跑去）　閉幕　（未完）

冒險的野遊

阮佩文

血紅般的朝陽，照着路旁的秋草，點點的露珠，不住在草上滾來滾去。揚柳依依；乎在頻搖丁首？那遍野禾苗；長得茂盛而高大！並且有的秀穗、有的結實。這時農夫們；稍稍卻下一點勞苦責任，因爲已經鋤過隨過多少次了！只等他的成熟；好去收割。所以這時田間道上，人跡很少！只有好喜郊遊的我，仍不管這些那些的去閑遊，經過了一個田間的毛道，那高粱的桿秧上的葉子，「刷！刷……」作響。前看去；密密蓬蓬，尋不到邊岸，祇有這一條小路，灣灣曲曲、仰望也祇有道隙，這般寬大的藍天。在這個當兒；自己心中有些驚悸了！暗想道，無緣無故、向這裡走什麼？落得忐忑不安，豈不自我苦吃？心想要返而回行，但又走出很遠了。況且：『漸離而頓，有始無終！』─落個『半途而廢更不走』男兒的行爲？再說我的目的是要走過這片高粱地，到那邊的河岸之畔領略，水色秋光，野渡帆影，我還沒有看見這美麗的景緻，怎能空走一蹚呢？所以自己又決定，非去不可的，便又耐心的；走着，走着，把那驚悸的心，拋於九霄雲外！低頭望路，目不斜視，那一切的聲音也不注意去聽，走有一點鐘的工夫；看看前邊的，夾小路！已露出寬大的光明之途了。我樂了！又一刻；便達到我的目的地。看了看河水濶，汪洋和天一色！遠帆飄搖，很快的走了來。隔岸的擺渡小船，來往送着行人。高興的我；也跑到小船上，試了一來回。觀賞玩了老半日，方又從大路走回來。這便是冒險旅行，高粱地受驚！一場笑話。

一九三一，八，二一─脫稿於鐵嶺八區阿吉堡村─

看報有甚麼益處？

吳虎昌

在每日午前十點鐘的時候，賣報的來了，我就買一份，坐在椅子上看，這時候我的小弟々看見了，他就問我道：「看報有甚麼益處呢？」我就告訴他道：「報紙是言論的機關，關於時局的情形，社會的風俗，商業的情形，和那官吏的好歹，公衆的利害，無論大小事情都記在報紙上，我們要天々看可以知道現在社會的情形，古語道：『不出戶庭，而知天下事，』照這樣的看來，看報的益處不是很大的嗎？」

吃瓜不可過多

吳樹岩

今天天氣很熱，我的父親買了一担西瓜，說能解熱又能解渴，於是我剖開一開，大家吃着，這時候我的小弟弟遊玩回來了，汗流滿面，說道：好熱天氣，可是他一說着，一邊伸手拿西瓜吃去了，他因爲熱的緣故，吃了很多，覺得涼爽一些似的，那裡想到過了一會兒，肚子便痛起來了，於是放聲大哭，母親說道：誰叫你吃那些西瓜，以後可不要再這樣？一會兒肚子就不痛了，哈哈！這不是吃瓜過多的害處嗎？望諸位小朋友們在[illegible]熱烈的夏天吃瓜的時候，不要多吃才好。

可惡的風

戴恩錫

八月五日，颳了一天的風，把我家窗戶上的玻璃，都被他颳得振破了好幾塊，把門“颳得崩碰的響，並且把我的小妹々碰了一交，走起路來還迷眼睛，我拿着盤去買醋，還颳一盤土，我拿着盤回家的時候，手裡拿着一塊算盤，一個不小心，就被他颳在地上，滾了一步多遠才拾起來了，差不多要裂紋了，我作稿的時候，手裡正拿着筆寫字，那風把稿紙一吹，便弄了一紙墨，這張紙便不能作稿了，還聽人們說！鄉村裡颳倒許多五穀，唉！這場可惡的風，眞是無可奈何啊！

一九三一，八，六日下午

小故事

自獎的青蛙

曲紹武

這一天，是青蛙國裡聚會復舉國王的日子，所以都到青蛙國裡的一條大河中相會，大家到齊的時候，舊國王便提議道：「今天我要辭職了，請大家再舉新國王那被舉的新國王第一要沒有疾病使身體強健好相不怕別的東西打一樣；第二要會各國的言語文字以便接交事情，第三要會操練可以訓練兵士等，你們其中可有能作者到這三樣事情的嗎？要有，請站起來對我說」！其中有一個青蛙又胖又大又高，站起說道：「國王！這不是很容易的嗎？我可以作得到的」說罷，將他的腹照前的大了，那末現在我試給大家看看吧，他站起來，把氣弄的幾乎不能說話了正當此際只聽咕咚一聲的，啊！這樣響着，原來他的肥腹已咕了，這是青蛙自獎能作國王的結果呀！

一九三一，九，二十

如臥針榻

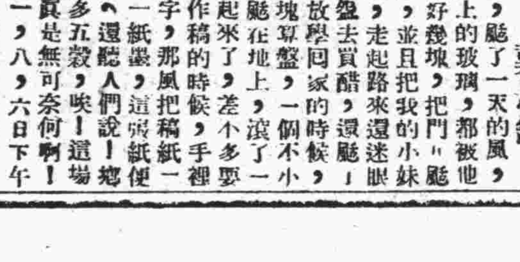

「哎喲睡不着啊要起來啊我覺着滿身有如千針之刺咧」這就是受了烈日炙傷痛苦之感覺在日中裸了半截身體出外行行雖屬寫意却是不妥故應搽用如意膏以療之此膏清涼舒適止癢生肌爲治療烈日炙傷之無上妙品亦爲解除一切皮傷皮病之無敵良方舉凡蚊吮蟲咬割破燙傷疥癬疔瘰癧疽跌損均極神効欲免無謂之痛苦與後患者其尙勿忽斯膏

價目每盒七角六盒三元五角郵費不取　遠東總發行上海江西路四五一號　韋廉士藥局各藥房均有出售

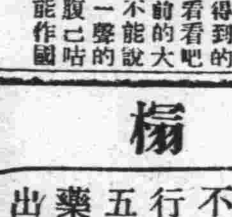

紅杏山莊（伏見台陽春樓舊址）
聘有專門名師　包辦川魯全席　應時隨意便酌　請駕早日光臨
電話二二二八九番

天下第一婦女靈藥　驚天動地救人無數
女界福

感冒解熱特効藥
實効散（じっこうさん）
如其名所謂斷然有實効之實効散之服用無何等不快之副作用可擊退一切感冒
定價 二十錢、三十錢、五十錢、一圓、三圓
總本舖 師岡天然堂

現代藥化學之威力
治皮膚病特效藥
天恩水

有四大特長　靈驗無比
一、殺菌作用　能殺除在皮膚病寄生之菌虫可立止疼癢之痛苦。
二、消毒作用　能分散消滅皮膚病之毒素、使其不致攻入內部。
三、收斂作用　能使患處逐日見癒、迅速收斂、效驗神奇。
四、潤澤作用　能使皮膚粗糙者、嫩細光潤。
天恩水有以上四大效能、故一經塗抹、並不覺何等刺戟疼痛、皮膚病立即見癒、精神爽快、身體健康、

●主治效能
乾癬、濕癬、疥癬、爛瘡、痒瘡、禿瘡、水結子、面皰、雀班、凍傷、火傷、白頂瘡、水泡疹、金錢癬、牛皮癬、粉刺汗疹、口瘡、耳瘡、頭瘡、蚤蚊臭虫等之刺傷、刮臉割傷、等一切皮膚各病

●天恩水藥價　日金　三角、五角、一元、二元
各名埠、均有代售處、請逕向各該地藥房指名購買爲盼、或直接函知東京藥院、並將藥價及郵費一角二分寄下、當即將藥品交郵寄上、不致有誤、

東京藥院本行　日本東京芝區田村町六七番地　電話（芝）一八七四番　郵局滙欵東京六〇一〇〇番
東京藥院分行　日本大阪天王寺區石ヶ辻町　電話（南）一一二四番　郵局滙欵大阪五〇八一八番

天恩水總發售處

泰東日報 各地通訊

俄童軍返哈
帽爾山　哈埠蘇聯子弟學校。派童子軍二百餘名。前來本站避暑。在北山坡搭設帳棚寄住。時常結部出遊。步武整齊。秩序頗佳。茲屆夏盡秋初。暑氣漸收。該童子軍已於日昨整理行裝返哈矣。」

慰勞討石將士 籌備會已告成立
推舉榮臻為主席及委員十五名 慰勞費定五萬遼吉黑熱哈分担 假總商會為辦公地點

瀋陽　東北慰勞討逆將士大會籌備會第一次籌備會。前晚在同澤俱樂部舉行。到榮臻楊正治命哲忱盧乃賡。王小隱。王化一。魯際青、宋壽山沈百韜。閻玉衡等十餘人。榮臻主席。報告開會宗旨。慰勞範圍。次由楊正治讀昨日開會紀錄。為謀較事便利計分文牘。庶務。交際。會計四組文牘組由王化一王小隱負責。庶務組盧乃賡沈百韜負責。交際組楊正治閻玉衡負責。會計組魯際青樊銘軒負責。此次費用支配預定五萬元。遼寧担任兩萬。吉黑各一萬。熱哈各五千。已分電各方徵求。同意現因時倉卒。一時恐難集欵。決由官銀號先行執付。俟各方取齊再行歸還。至慰勞品分文字與物品二種。將領式附與盾式紀念章。兵士即贈以手巾等應用物件及食品。該會籌備。處決設總商會內。慰勞品取購買及捐募兩種辦法。捐募之物品。限一週內。向商會交齊。又該會已舉定王化一等十五人為執行委員。定本月十五日下午七時半再開會繼續討論進行云。」

葫蘆島港工爭執 大體圓滿解決
經彭工程司濟群力爭之結果 荷蘭公司新代表有相當覺悟

瀋陽　自葫蘆島港工發生糾紛以來。曾經港務處與荷蘭公司。雙方人員詳細察看。屢次開會。所有開會情形。迭誌各報。查此案關係我國偉大建設。港務處彭濟群總工程司。不肯遷就一時。以免貽誤百年大計。故對此問題極為慎重。庶免解决之後再生枝節。遂於七月底赴津。向北寧路總局請示一切秉承總局意旨。與荷蘭公司新來之全權代表新氏在天津北寧路局會議廳內開會討論一切。以謀解决辦法。聞此次會議結果。甚為圓滿該公司已有相當覺悟。港灣各點大體已經解决。港工前途頗可樂觀。至於解决具體條件容訪再誌。

定於本月二十六日舉行畢業典禮在畢業期前。並擬赴營口青島等處參觀軍艦。後海軍。前日（十四日）七午九時。總教練夏云浦氏。率領全班學生三十餘人。赴教育廳。金毓紱廳長。對學生有極誠摯之演說。十時許又赴省教育廳。自動電話局。及市內各名勝地方參觀云。」

各校一律開學
瀋陽　省垣各中小學校。截至前日（十三日）暑假告終（十四日）一律開學。其實況係於行禮之後。整理課業發給書籍。明後日始能正式上課云。」

童子軍訓練生 赴廳請訓 並赴市內參觀
瀋陽　遼寧省黨部。與教育廳合辦之遼寧童子軍教練員訓練班。已由由各縣選派學生來省入班訓練。四十天。現已開課二十八天。定期

新聞界之新聞 省黨部歡宴來瀋滬記者
瀋陽　上海時事新報記者何西亞。大陸報旅行記者鄒鈞。申時電訊社特派員黃天鵬等。因考查東北情況。來瀋業經多日對東北黨政當局。均先後晤談致歡洽。遼寧省黨部以何等同屬長征。努力於宣傳職責。特於昨晚（十三日）六時寶座鹿鳴春設宴慰勞。兼盡地主之誼。並邀請瀋市新聞界多人作陪。席間賓主盡歡。日散。聞何等三人定今（十四日）早七時由省黨部訓練科主任陳惠。及商工報社劉趙曾明二氏向導。乘瀋海車赴撫順視察撫順煤礦現狀。當日即可返瀋云。

郝更生赴平 出席華北體聯
瀋陽　東大體育主任郝更生。因八月十五日為華北體聯會執行委員秋季會議之期。今晨時十零分偕夫人高梓女士搭乘北寧車赴平出席。聞有二星期勾留即還返瀋陽云」

省黨區分部執委 奉行就職典禮
組織部主任陳惠到場監誓
瀋陽　遼寧省黨部直屬第一、第五第七第九各區分部執行委員。昨日下五時在該部大禮堂宣誓就職。由組織部主任陳惠到場監誓。指委邢士廉亦到場觀禮。計到各區執委韓靜遠、陳士瀛、耿勃、高士棟、趙晉如、（九區）苗雨田、宋朝貴、楊定襄、管春元、邢凱方、（七區）邵仲郭心秋、（五區）劉銘申、王純璞等。旋即舉行開會。其儀式如次。一、肅立。二、唱黨歌。三、向國旗黨旗及總理遺像行三鞠躬禮。四、靜默。五、監誓員就位。六、宣誓人宣誓。七、宣誓人簽名蓋章。八、宣誓人退。九、監誓人致訓詞。十、宣誓人代表答詞。十一、禮成。行禮如儀後。即由各區執委宣誓。（除邵仲、陳士瀛、耿新、劉銘申、楊定襄、管元春等六人外。餘均宣誓）其誓詞如下。

余誓以至誠遵奉　總理遺囑、信仰本黨主義。遵守本黨紀律。服從本黨命令。嚴守黨的秘密。絕對不組織或加入其他政治團體。絕對不自私自利。絕對不以個人感情或意氣用事。如有違背誓言。願受本黨最嚴厲的處分。謹誓。」

繼由監誓人陳惠致訓詞略謂各委員各同志。今天本部直屬各區分部執委就職。為什麼還要宣誓呢。因以前的好些同志。每次環境變遷。不能一貫其革命精神。所以總理主張各同志就職時。必須舉行隆重之宣誓典禮。今各執委宣誓就職。便是為本黨犧牲一切的表示。十七年清黨後。應覺本黨有整理之必要。故在二屆及四中全會決議組省黨部。本部最大任務即組織健全之正式黨部。而所謂健全必以區分部為基礎。故諸位所負使命。極為重大云。」嗣由韓靜遠答詞。略分三點。一、區分部為黨的基礎組織。對內訓導黨員。對外發展黨的使命。二、方始公開。與民衆初生關係。一切工作。當慎重進行。三、直屬區分部一切行動。受黨委指導糾正。答詞畢。即禮成散會。時已下午六時云。」

常識會組織 提倡國貨會
瀋陽　遼寧國民常識促進會近組織提倡國貨協會。開始徵求會員。其入會條件。訂定四項（一）終身樂用國貨（二）誓死不用外貨（三）能勸十位國人用國貨（四）能刻苦忠誠來作提倡國貨的工作云。

新農村建設 瀋陽為試驗區域
計劃書已經縣主席李毅草訂 縣府與教育促進會合力進行
瀋陽　瀋陽縣長李毅。自赴定縣實施考察該縣之設施及平民教育歸來後。即以地方需要。斟酌定縣實施情況。積極計畫。決以五個步驟。實施四種平民教育。作八項農業設計。以瀋陽縣為農村建設試驗區域。由瀋陽縣政府與民衆教育促進會合力進行之。現試驗區計畫書。已由李毅草訂。經湯茂如及民衆教委會委員公同研究。認為確當。即省政府核准後。即可着手辦理。並將設立民衆教育訓練所。訓練人才。以應需要。而遍於全省各縣。該項訓練所章程。草則已定。俟審擬確定在最短日期內。即行舉辦成立云。

教育基金會 體育專修科 九月一日開學
瀋陽　漢卿捐助教育基金董事會。主辦之體育專修科本屆招考插班生。昨揭曉。計錄取王慶喜等十六名。定九月一日。在東北大學體育館舉行開學禮云。」

各法團派代表 携欵赴鮮 救濟被難僑胞 滬記者亦同行
瀋陽　遼寧各法團。為救濟鮮難僑。除向各界勸募捐款外。並開遊藝會。存國貨銀行。茲已集有成數。擬由王化一。趙雨時。盧乃賡三氏。携赴朝鮮賑濟僑胞。原定八月十四日首途。嗣因故延期。特定於本月十八日啓程。來瀋之滬記者何亞西、鄒鈞、黃天鵬等。亦隨同前往云。」

第四期電車路 建築暫難實現
辦事處允借兩萬元相差過遠 據情呈報路局一俟批准實行
瀋陽　瀋陽市政公所。計畫自小西邊門至遼寧總站。修築電車路。開闢四丈寬之馬路一條。裝設暗溝。全部工程約計需洋十萬元。該所以經費困難。昨特函商北寧路局駐瀋辦事處。擬借用大洋六萬元。為修築該路工費。辦事處已允借二萬元。市政公所以數目相差過遠。難以開工。辦事處業將此種情形呈報路局。一俟路局批准。即可實行云。」

流通券近將發出
通遼　錢法吃緊。百貨低減。不獨本埠如是。諒各埠皆以為然。而本埠之農工暨學各界。無不感受錢法恐慌。而尤以學界。經濟為最困乏。近據學界某君談話。暫學之餉。積欠已逾半年。生活

客死站台 魂夢歸故里 尸體棄異鄉
通遼　本月十一日早六句半鐘由四洮車下站之旅客內。有山東人三名。皆持至天津之長途車票。甫入站室。即有一人病勢沉重。精神似已難支就地坐息。尚勉強冒險及北寧喚客登車。該病人竟不能起。經同伴扶同已口涎外流。咽喉氣斷矣。顧以趕路關係。該同伴不能留守。棄尸而去。旋由站務當局。飭令回行。抬

玩童墜井斃命
通遼　日前八號東南小號。有山東籍住戶。張姓家之小兒、現年十一歲午後十句鐘。同群兒嬉戲。突墜入路側井中。及至撈出已亡命無救。其父母嚎哭之下。深憤不宜在路側掘井。有礙行人。遂據情呈告井主王姓。應傳質訊。云係自地並非正式孔道且掘有一年之久。小孩墜身。係忙忽所致於井何關之有。結果。原告殊無理由。乃飭令自行掩埋云。」

於站西窯地。而所有之藥與行李等物。亦同為集放一處。俟報官檢驗。再行掩埋。惟是為傳染病所致。嗣堪研究云。」

李國忠被殺疑案
因仇因姦無由測其端倪 逮捕多人尚未訊出結果
撫順　本埠大官橋南側住民。李國忠被人慘殺一節。業誌本報。茲探李之近鄰。李年廿二歲。河北吳橋人。素因家境艱難。謀食無計。來撫後便依洋車為業。合居賈宅院後。前後只隔一牆。故李出入賈宅遇稔賈某（名不詳）三十許。與李同業一車。（晝夜輪班）其兄賈子田。現在炭礦傭工。其妻邱氏。二十二歲。年少風流。不安於室。聞與其大伯及李均不清楚。賈於本月四日。適值邱之姪宅。娶媳。邱往吃酒。臨行命李看家。李一人獨居。時久生倦。當日下午四時半許。正在酣眠之時。不意被人暗殺。李負痛掙起。竄至屋外而斃。比鄰劉某。見勢不佳。急往一區大官屯村公所送信。當將賈子田邱氏。劉某（西鄰）及李之同舍工人劉福德等。（計七人）一同綁送公安局唯賈某聞訊後急售洋車二百元。携而潛逃。次日經地方法院派員檢驗。見死咽喉部刀傷一處。屍旁並遺有片刀一把。純係被害身死。驗畢。當經死者之兄李國田備棺掩埋。至賈子田等。自被捉以來。開審數次。究竟兇犯為誰。迄今尚無判定云。」

死何速耶 是否傳染時疫
大林站　大林站車站。於昨十三日下午五點四十分。由遼源開來之票車。有一農人下火車後。即覺頭迷眼黑。站立不穩。鐵路警察。見客人如此疾狀。急代喚馬車。將此病人送街內小店。以便延醫調治。不料未及到店。馬車夫即見病人不好。急將此人扶下。坐在道旁稍為休息。一剎那間。此病人即坐死此地。經該地警察訪知死者董姓。係鎮外某村農人。因有事赴鄭家屯。今因回家。行至此地死去。經死者友人。代購棺木一具。暫行浮厝郊外。以待家人來此再行運回。噫死何速耶。是否傳染時疫以致死。有保護人民生命之責者。宜注意檢察下車之客人。以免蔓延全鎮則幸甚云

特設愛克斯光診治疑難雜症　各科診療　大連市與町愛宕町角　陳英普愛醫院　病室完備　入院隨意　電話七六六九、八一五〇番

張家飯館被窃
帽爾山　本街張家飯館。於月之十一日夜間。被賊人窃去大袋洋面一袋。錢匣一個。零哈洋票三四元。空布袋二條。及失主查覺。賊已逃走。諺云夜夜防賊。良非虛語。

馬氏被匪綁去
遼源　西頭稻香村後院住戶。徐銘年系顧宥積蓄。於十一日下午。焦家胡同收房租。突有匪徒四名。蜂擁上前將其包圍。強令登車。向南而去。兩日來。杳無信息。公安當局。現正派探密查。以期破案奪票。」

老鴇太無情 強逼病妓應客
有違人道妓姑興師問罪 警所好義依照公理取締
營口　窪坑甸南大院四等娼窯。鳳仙下處。惡鴇老妓張順卿者。素以拐騙婦好誘良為娼為其唯一拿手副業。性殘暴潑辣異常。鴇本魯籍、鄰重鄉黨咸以其強橫蠻悍。莫敢攖其鋒。客歲困難見容於鄉里。遂棄家來營。操人肉生涯。天性難移。仍施其故伎。凡打搜住之妓女。如有容留宿。祗准春風一度。否則即毒打妓女。若問津之人。則謂妓慢客亦加以凌虐。一般無主落花、大有欲生不能。求死不得之概。日昨該窯搭住妓女鳳雲。染病頗重。輾轉床褥。水漿不入口已三日矣。惡鴇仍迫之應客。妓莫敢與抗。祇得強為掙扎。徒嗟遭遇之苦。斯事為妓之姑母聞知。以惡鴇如此行為。有背人道。遂找至該窯鴇撫拊成團。打個落花流水。正當難解難分之際。為該管分所巡警瞥見。帶至分所詳為審訊。該所廉得其情。令鴇親保並書立切結。不得再有虐待及迫病妓應客之行為云。」

取締冒充商標
營口　本埠工廠林立。而商標向來注冊。以致時起爭執。現於八月十三日。縣署已奉到實業廳令開。商標法已施行公佈週知在案。今縣府又行佈告諭各工廠。凡各商標注冊者為限制。不得有冒充他人之商標。凡未注冊速為請求登錄。以保商標權利。倘有假冒他人商標。處三千元以下之罰金。務各遵守。仰商工等一體知照。」

李焦氏誤受醫殺
營口　本埠得勝門裡。王家大院。李殿臣之妻焦氏。現年五十餘歲。身染痢疾病。於八月八日。延請本市內。大名鼎鼎寶安堂著名醫生玉橋到家施診。服藥身死等情。已誌前報。今接當弟殿盛來函言及。當即服藥一劑。至夜十鐘時。座臥不寧。心覺苦悶。不一時即斃命矣。李焦氏子。」請醫認質問。畢醫云非係伊下之藥之過。花言巧語。諸多措塞。李某素本忠厚。忍氣而歸。正值暑天。屍未便久停。恐其腐亂臭氣熏人。關係公衆之衛生。無可如何。只得忍氣吞聲亦未回法院起訴。棺檢殯埋。所有一切花銷。均歸李家自備。前報畢醫。負純是子虛。以致拋棄一家老幼數口。中樑忽折。能不傷哉。況又有數齡小兒女。八旬之老翁啼哭終日。令人聞之傷慘不已。

局長科長去青島
營口　營口漁業保護局。李靖軒局長。於日前奉到海軍沈司令之指令。因有要務。令該局長竟往青島一行。該局長奉命後。擬由一切公務。故於八月十日。帶同白沛霖科長。一同乘南滿汽車到大連。搭當期出口輪船前往青島。面陳沈司令請示機宜。期返局須一星期。而本局之事務委保護科某科長代拆代行云。」

局長去任送匾傘
營口　縣公安局長張靜泉。日前為不盡職。被省警務處撤差。遺缺委任馬金樑接任已經逾月。該去任之局長張靜泉。為候薪餉。故寓於縣農會。刻已將欵湊齊。不日離營。經王分局長子正提倡。前已在泰順增。擬辦欵匾二架。德政旗傘若干。共費現大洋二百餘元。彼時未送之原因。內王分局界。不承認此種小德政。現經通能妥。故于八月十四日。午前十時。鼓樂喧闐。吹打遊市公送於農會云。」

計劃建築鐵路
穆稜至蜜線山決定秋後開工 珠河至方正線已派技師測量
吉林　計劃多月。修濟穆稜縣至密山之鐵路。茲經省政府呈請東北交通委員派員會同勘測。現已完竣決定今年秋後開工興修。又省府近又咨請東北交通委員會。擬築珠方（珠河縣至方正縣）鐵路。並派技師瓏國賢前往測量云

糧秣廠注重衛生
吉林　糧秣廠十一日通知所屬。傳知事查現在溽暑。熱氣騰騰。不惟存儲物品易生苔黴。且傳染病最易發見。故保存物品。務宜時加晾曬。人之住室。亦須特別清潔。本廠各官兵住室。以及飯廳住所。均宜勤加清潔。被褥不時晾曬。着由庶務長。逐日督飭辦理。本廠長星期三六。親到廠內各處檢查倘有疏忽。不知講求衛生。定即嚴辦以儆玩視公務者戒。除分行外。合亟通知。遵照辦理云。」

附郭聞會局林立
吉林　吉敦路江密峰站。有卸職官警長。物經賭徒、在青紗帳起。官兵顧及不周之時。大開花會賭局每日人山人海。異常熱鬧。據該處來人云。每會能上官帖三四十萬吊之多。不但此一處。前官某還委有鉅繼楊迺長。在省邊之蓮花泡。設一花會分局。每會亦上有四五萬吊。在此青天白日之下。竟敢設花會局于附廓。可謂目無法紀矣。」

兵匪激戰五道河
崔局長督隊進剿打落人票 趙德慶被匪架票旋又逃回
海城　縣十區界。五道河村。發現胡匪廿餘名。併綁帶入票、勢甚猖獗。公安局長崔文鐘聞訊、大為震怒。於昨午後二時許。率馬步警隊。二十名。電馳前往。至五道河村東頭。恰與匪相遇。一聲號令。槍林彈雨。激戰二小時。匪勢不支。狼狽遁逃。當將季下肉票劉某一名。帶局尋加訊問以。俟取保定必開釋云。」本邑北變廟紅崖子村。住戶趙德慶。家道小康。於前十日晚三點鐘。闖入胡匪十八名。匪首善山。當時鳴槍九聲。遂將趙德慶綁去。翌日至茨溝村。該票趙德慶。乘匪不慎。乘機潛逃。今至公安局報告經過一切事實云

各校籌備開學
海城　縣教育局前奉教育廳令。為暑期放假。規定由七月十五日停課。八月十四日開學。各情早誌本報。現以暑期屆滿。各校現已籌備完竣。以便應期開學云。

城閬自衛團成立
海城　縣政府主席孫文敷。前召開會議。提組織成立自衛團。業經商報宣佈。今本邑各機關。各首領及四關當紳。假農會召開組織城關自衛團。當聘張秀忱為隊長。共編團丁三十名。現已請般就緒。地址設在商務會云。」

幼童沐浴淹斃
吉林　東關山子。江橋北住戶臧玉忠孫。年十一歲。於十日同村童在松花江邊沐浴。近日江水增漲。水流頗急。一時不慎。致肇滅頂。當其家人聞知。急去撈救。已斃命多時矣。」

胡匪剪徑 路刦行人
鐵嶺　茲有邑東南。巨磊子村。張姓者。素執業顧。來城聽派。隊約同仁五人為伴。以步涉來城。及行至距縣五里許。溫家庄南嶺地方突遇刦路匪人三名。拿大槍二支。持棒一根。即將張姓等綁上。遂將衣服盡數剝去。並搶理欵六十餘元。逃逸。該六人。候至五一時餘。始行到城。晚鐘六時矣。」又訊城西南楊威樓村。於昨十三日。下午三時。又發現胡匪。公安局接到楊威樓分所電話報稱管界內。發現胡匪七八名。槍械齊整。又在該村頭。搶掠行路婦人一名。農夫一名。大衫一件。大洋一元八角。搶畢在逃。現派公安隊剿捕。能否拿獲。尚未可定云。

吳子長熱心教育
復縣　第四區第六十八吳家橋小學校。在此暑期。特由滬商務印書館。採到最新出版國語教科書百餘冊。分與諸生。勵行半消暑半讀習之主義。以實發奮精神。聞該校經主辦吳子良君。內部刷新以來。甚為整齊。即樂器及運動具等。亦應有盡有。吳君熱心教育。孜孜不倦。改革一切校內方針。偉與時俱新。堪稱教育者之楷典云云。」

泰東介紹欄
五行欄　刊費　一次一元　四次二元　七次三元　五號字十三字作一行
十行欄　刊費　一次二元　四次四元　七次六元　五號字十三字作一行
求事廣告半價　姓名在社加三成　不出名者倍價

[illegible]

氣短　全身麻痺　包治靈藥一星期見効　近江町三七　白馬號

雜件

招租　茲有武藏町六番地樓房一處共計四十餘間如有全租或分租一半者均可請至敷島町十番地益順公內積餘堂面議可也　林積餘堂謹啓

牛奶　奶油　奶皮　牛奶粉　大連牛乳株式會社　電話四三七番

機械　新式電氣器具一切　金屬機械油　抑發油　化學肥料　米　麥　麵粉　雜貨　鞋襪　三菱商事會社大連支店

火災保險　海上、運送、汽車保險　電話二二〇七二　大連海上火災保險株式會社

電線　電纜、鋼索、加工品、電氣機械、漆瓦尼斯、拉克、汽車輪皮帶、皮製皮帶管　古川電氣工業大連販賣所

華客歡迎　意舉行、華人茶房招待　大連大山通　電話三一一七一　遼東旅館

均質牛乳　奶油　奶皮　滿洲牧場　電話六一三四番

硝子　食用器具、本硝子、汽船用、窗、電車用、安全燈用、各種容器、化粧品、藥品　大連　南滿硝子會社

鐵類　丸角平鐵、鐵網板、洋鐵板、波板、同波板、同鐵線、各種販賣　大連佐渡町　進和商會

膠皮　鞋、皮鞋、運動鞋、膠皮輥、膠皮線　大連浪速町　電長六〇二五　大連洋行

機器　各種機器特價出售　礦山、鐵路、工廠、土木、農園等用　大連市山縣通　蘆田洋行　電話長三四〇六

縣長幕府之德政
本邑縣政府主席楊公鑑田賦性慨爽知人善任民國十八年秋涖雙延故友姚公兩人於幕綜行言能學商警舉百廢俱興公餘精勤圖治無如雙城法警官帖無明各界被金融吸收力盡財竭不可收之會公推行自治整頓公捐法職嚴而民不怨足徵公之入人之深也公服官如掺家計言行相顧平易近人出入廨內從安步當車所到之處人民環繞公推誠演說條陳利害亶亶不倦近二年來雙境渦藏已達極點非縣長與幕府同心相濟安得親睹桃源耶爾等久沐恩波不忍藏善爰述歷史之梗概聊表愚誠也於是乎書

雙城縣商界代表　永昌棧　福恒升　等公頌

偽造印鑑詐欺未遂之聲明
敬啓者情因我母素有精神病我父上年故去舅父王廣仁串通葛綱鄭廣玉土田等將我母領至普蘭店強令我母捺指印數個又在湧源盛私刻孫王氏印鑑一顆均在土田手中鄰人八月六日同我母同土田來取而土田向鄰人索金票二十元以為交換條件旋被鄰人拒絕因而登報聲明該印鑑及指印嗣後無論發生何故概作無效

普蘭店長山寺會大崔家屯　孫成春啓

聲明辨誣
敬啓者情因滿洲報八月十一日第七面第六段法院事項欄內載有原告滿洲銀行被告王心純請求期票金『一千一百四一圓』之下不勝驚駭查該欵乃係施忠如氏所貸以不動產為担保品鄙人乃不過一中保人而已該銀行理應向施某請求何故以法院直向鄙人請求於手續上實有不合深恐各界諸君不知真相以為鄙人欠債不還亦與信用攸關以故登報聲明

普蘭店王心純謹啓

泰光影片公司經營　上海大戲院　電話二二五四七
八月十三日起　電影明星　黃蘭霜女士登台　接演後部　雨遠青歌舞新劇
因雨所阻　今明祗映電影　黃耐霜女士催眠術暫時不登台　同時續映愛情佳片
後集戀愛與義務（阮玲玉主演卜萬蒼導演）（後集尤勝前集張織雲表演）

中日兩當局積極防禦水患
江水日來有漲無已 堤壩閘口妥爲佈置

安東 近來霪雨連綿。江水暴漲。當局注意水患。旋行種種預防計劃。已誌昨報。前聞王介公縣長。於十二三兩日。協同商埠公安局張局長。及測量人員。齊赴江岸。直行至邑東馬市台等處。沿江測量。江水已增漲十尺以上。最淺處已在八九尺。是以特派人。於江堤各閘門及低窪處。整理一切。以防水患云。又聞七道溝。日警察署。爲預防水患。已派人將各要塞閘口等處。佈置完善。以資防患未然云。

被難華僑紀錄出版

安東 自鮮案發生。華民生命財產。損失之鉅。不堪言狀。安埠距鮮境。僅一江之隔。經過此地難民。即五個收容所內。人數竟超過三千餘人。而經收捐款。一萬七千餘元。各界之救濟撫恤。公安局之晝夜防維。熱誠救護。愛恤備至。玆聞商埠公安局。旬刊編緝處。王灌耕氏。對於此次慘案。經過事實。編成專書。永留紀念。凡關於僑胞被害。各處往來函電。及難民逃來安東報告慘狀。與夫經過一切。收容所之收容狀況。及資遣回里。或分往各處。種種情形。記載詳實。並附以各種圖說。全書百餘幅。定名爲安東收容被難華僑紀錄。現已脫稿。不日即付印成帙。分贈各機關及團體。用資參考云。」

各種木材最近市況

安東 本埠爲鴨綠江上游一帶。所出產之各種木材。積集之區。本年因鴨江水大之關係。上江滯留新舊木牌。三千餘張。刻間已駛到者。二千一百餘張。其餘者。乘此水勢將能掃數放下。買方精神振作。踴躍買入。本埠各木業商。咸抱樂觀。玆將最近各種木材。價目列下。魚鱗松。上等每寸六分。中等每寸五分。下等每寸四分六釐。柞木。上等每寸六分六釐。中等每寸六分。下等每寸五分。椴木。上等每寸六分。中等每寸五分五釐。下等每寸四分二釐。椒木。上等每寸六分。中等五分二釐。下等每寸四分六釐。水曲柳。上等每寸八分。中等每寸七分六釐。下等每寸六分。黃花松。上等每寸六分。中等每寸五分。下等每寸四分六釐。杆子。上等每條六兩八錢。中等每條五兩。下等每條三兩五

水上公安局職員更動

安東 鴨渾兩江水上公安局。長偏第二分局局員。蕭孝舒。因事調局。第三分局。大滴水台分所長。李佐臣。請准長假。該員等。所負責任。職關重要。未可久懸。樂局長昨已明令發表。以白玉衡。爲第二分局々員。以總局監察員。勸務員。袁錫慶。爲大滴水台分所長。該員等。今已各赴任所視事云。」

屠獸場決算及興修

安東 本埠屠獸場。上半年期。共宰殺各種牲畜。計一萬一千三百十二頭。計收驗費洋。一萬五千零五十六元七角一分。支出洋。七千九百七十元零七角七分。兌除淨存。七千零八十五元。九角四分。據聞該場成立以來。於建築及設備。日行進步。十九年度。經評議員會議表決。改修牛羊屠室。及豬肉檢驗室。以及大門前之步道。並入場之車道。不日將投標興修云。

畝。該生等刻正休息中。俟暑假後即行上課云。」

素芬逃出火坑

安東 有何姓婦者。心極毒辣。性頗狡猾。其有親生女。現年十七歲。何婦視爲錢樹子。失多迫令該女。在城隍廟後。開設花烟館。開燈供客。象操神女生涯。因名曰何素芬。開燈以來。營業頗佳。但該女對此賤業。極端反對。屢勸其母。宜須守人。多索彩禮。足供後半世之衣食佳。或覓養老女婿。必不使有饑寒之虞。不然亦可切謀生活主義。忠言逆耳。執迷不悟。該母抱定花烟館爲發財觀念。不顧廉恥。强迫留客。嚴刑威逼。稍不遂意。打罵交加。百般虐待。等若仇敵。素芬處此淫威之下。敢怒而不敢言。忍辱含羞。飲泣而已。不意腹結珠胎。不便留客。老奸巨滑。詭計多端。在某處覓得墮胎藥。逼女吞服。該女以既操賤業。復殺胎兒。罪死不從。因是之故。致遭百般毒打。意將胎兒打墮而後已。素芬知母之陰險。無可挽回。於昨晚暗投公安局。請求保護云。」

吳修振父子被綁
康福家被搶去槍枝子彈 黑地房子大排拿獲强盜

克山 據小泉子分所報稱。二百五十四號井康福家。於七日夜半時。突被胡匪十名侵入。搶去大蓋槍一棵。子彈七十粒。並將康之鄰佑吳振修父子綁去。逃竄無踪云。又黑地房子大排。昨在該排管內。拿獲强盜黃德昌一名。檢同贓證。亦於十日送縣收訊。」

眞眞假假假眞眞
誣人通匪已反濟匪 兩方証實瓦解冰消

鳳城 有業長發。李培元者。寬甸七區永甸人也。因與同村李月庭。孫貽清。孫貽揚等有隙。以通匪嫌疑。控告於第一團。團部派人立將被告等傳押在案。玆經東邊鎮守使署王副官據實調查後。而原告業長發。李培元。二人。反有濟匪情事。被告等反無確証。王副官以原告等誣告。及濟匪。異常痛恨。當將原告監押候辦。令被告覓保候訊。現經地方士紳來城討保。已蒙團部允許。令原告覓相當之保證金。得脫法網。玆已瓦解冰消歸家安度云。」

淫雨可憂
數日無晴天 禾稼定歉收

鳳城 本邑自月之四五日來。大雨連綿。翌日即天開雲霽。驟現豐年。不料自八日以還。淫雨又作。河水暴漲。滿街滂沱。以致預收之豐年。必因之而果減。若再不霽。恐年景不可收拾矣。噫天公眞忍心哉。」

林中高八測量竣事

安東 本埠元寶山林科中學校。高中第八級學生。於畢業期間。即本年下學期。關於測量各事。特於暑內。實地試驗。以該校林場。爲試驗場玆開該生等。現已測量完竣。該林場。計五百九十餘

紀不勝紀之匪耗
仁義要幫胡匪槍斃胡匪 遼海道上綁架搶掠時聞

騰鰲堡 遼西海北自青紗障起以來。綁搶案件無日無之。業均誌諸前報。近日所聞之匪訊。實覺不勝書。彙錄如下。日前據由河北來人云。張林子家住有胡匪一幫。衆約三十名。匪首綽字仁義要。因其部下之首領二當家的名未詳。不能容物。當被槍斃掩埋村外。全帮他去。月之十日。六間房突去胡匪二三十名。當將該村。徐宋等姓。綁去三家。小台子。來鎮租房。之胡姓者言該村之胡匪。時常出沒。無論大小人家均遭。破亂東西均要。陽氣堡風聞綁去人衆五名。尚未証實。駐鎮第八公安分局長。劉玉棠。並迫擊炮隊長之金分隊長。八區自衛團之總隊長。王榮閣。八區第一區長。鍾憲章。並村長韓造符等。月之十一日。聞鎮西。高粱地內。窩有胡匪十餘名。該各首領。聞悉當即各率所部前往搜查。直至周正堡。而又搜回。亦未見匪之隻影。當晚回鎮。十二日早飯後。鎮西接官堡道上。金家攻間。有胡匪八名。在該處刦搶行人。臨行架去。人票一名。聞係新台子洪姓上學學生云。」

暑假滿各校開學

騰鰲堡 鎭街高初二等小學。並各女子學校等。現因暑假期滿。各校之職教員等。現咸來鎭。以備月之十四日。遵照部章普通一律開學云。」

雌鷄變雄
▲烹宰後鷄卵累々 ▲天下事無奇不有

鳳城 據四區尖山寨。小學校王教員云。及於今夏放學時。教育局某友人赴該校視查。該校廣備邻厨。無資迎風。惟附近內瘋鷄謊係以處可實。適該校某級學生。自述家中雌鷄變雄之經過。果能用時。立即奉呈。據該校學生云。我家有公鷄一支。數月前忽變爲母鷄。毛色脫落。卵已自生。驟見之無異他鷄。備鷄冠較他鷄大而且肥。近來已明大無論。家中每逢大事。無敢宰者。且其卵亦無敢吃者。老師們果敢食。之我即回家取去。敎員等以其言語荒謬。未敢深信。當將其父招校內詢以根委。言與子等毫無千虛。敎員等好奇心動立至該生家取至校中。其形狀果與言無異。但與其他母鷄迥不於同。立命厨師宰之。輒卵累累。异常肥碩。烹後亦無他味。誠堪之以爲科學家之研究云。」

七連拐槍已解回

鳳城 第一團二營第七連逃兵王文盛拐槍一案。已誌本報。玆逃兵王文盛。在安東岔路村被公安分所擊斃後。七連聞訊據實交涉。以希匪槍歸趙。於十三日第一團團部接到安東縣署公函內開。所得槍准予領回云云。團部接到後。立令第七連派人前往領取云。」

販賣鴉片宜取締
免遺烟毒患同胞

大賚 本邑開江以來。市面頗漸興隆。游人雲集。實有一般素無正業流氓。多以販賣鴉片開燈供客（花烟館）爲謀生。近來生意非常發達。因此獲巨利者不勝枚舉。查鴉片流入吾國。害人實非淺鮮。早爲法律所屬禁。惟本縣諸輩無賴。（依勢力）負敢明目張胆。大賣特賣。實屬目無法紀。廿犯明令。金公安局長有鑒於此。飭屬嚴查。奈不肖份子。仍行如故。毫不忌憚。望負管理責者應再嚴加取締查拿懲辦免致青天白日變爲黑籍世界云

經濟壓迫乞丐多

洮南 本邑連年。雖未受過鉅患。以旱澇未均。值此經濟壓迫。生活轉變。有此種人浮如事。工資低廉。有此種種關係。其患亦非淺鮮。如以人力生活者。入不抵出。因而生活程度日高。故乞丐餘生。日逐增多。如此民生可見矣。

街市散豬宜取締

洮南 本邑商務會街。迤帶住戶。喂養肥豬。甚多。任意散放。故滿街巷多是豬糞。如逢下雨天。糞土交加。連打泥臥。誠是污穢不堪。殊於縣市有碍。望有管理責者。應加取締。示養豬戶。圈起來可也。」

雨頻窪地草難除

洮南 本邑日前枯旱。自得雨後。現已旬餘。雖未連雨。或三日一降。或二日一雨。屢屢頻降。高地尚適其當。邑北窪地。禾草並育。除草甚難。亦恐礙於年成云。」

訊辦。以儆效尤云云。」

大隊部剿匪凱旋
捉獲胡匪姜純榮通匪黃某 連同槍支解送清鄉局究辦

本溪 駐本縣公安第四十八大隊。大隊長司乃德。刻因八區下馬塘界內。匪勢猖獗。綁搶之事。時有所聞。故於日前親率警隊。前往該區擊匪多日。當捉獲胡匪姜純榮一名。通匪犯黃某一名。並得大槍一支。餘匪即時遠逃無踪。於昨大隊長率隊歸縣。當將匪贓一併送交縣清鄉局懲辦云。」

貸款所催交利息

本溪 縣農會貸款所。經辦出貸之款。現已屆歸還之期。於日前通知各村分所。傳知各借房。倘有錢項不凑。無力歸本者。務須將利湊齊。送交來所。以便轉交駐溪官銀號核收息利。另換借字。以便再緩一期。各村公所接洽。當即通知各借戶先後往辦理云。」

定期招考僱員

遼陽 公安局長趙宗祺。玆以局內公務紛繁。原有員書不敷支配。前發出佈告招考僱員。以業無嗜好。書法嫻熟爲合格。玆定期爲本月十五日。上午九時。在局舉行攷試云。」

解盜直認爲匪

遼陽 公安局。據大隊部。轉據砲中隊獲送盜犯李忠良一名。當經預訊。該犯直認爲匪不諱。遂即轉解縣清鄉局收訊。依法懲辦云。」

擅收戶口費
撤差送縣訊辦

遼陽 城東公安第三分局分所長鄭連一。辦理戶口。擅自收費。當經上憲查悉。撤差。並送縣府

瓜間遭匪綁
耿某用武無地

牛莊 城西八家子村。耿某。（名未詳）爲自保身家。防患未然計。購備槍械。戒備頗嚴。身帶匣槍。行坐不離。昨（十二日）午飯後。信步行至附近瓜田買瓜。正在逐臭聞香之際。突由高粱地內。竄出步匪十餘名。將耿四面包圍。持槍相向。耿某見孤立無援。雖有手槍。亦難開勝。只可束手受縛。匪等將耿綁架而逃云。」

楊家塘閘堤冲決
連朝大雨河水陡漲丈餘 波浪洶湧廬舍田苗無存 災民將有饑饉之虞

牛莊 城西北帶。地勢低窪。處九河下稍。故沿河葉境。以陡河水汎溢。近數日來。大雨盆傾。連朝不止。以致河水。陡漲丈餘。昨楊家塘村。大壩冲決數丈。水勢洶湧。青葱之田苗。刻那間。變成汪洋。廬舍悉被浸於水中。被災民衆將不免於飢寒之苦矣。」

惡疫橫行

欲濟燃眉之急速備

卓效消化健胃力

强大解毒殺菌力仁丹

茶餘飯後宜服他如談話、外出、訪客時必含口中以防病菌侵入而謀胃腸強健爲至要

格言　仁者愛人有禮者敬人（孟子）

主効

中暑傷寒　癪痞呑酸
水土不服　精神鬱結
腸痛吐瀉　食積不消
猝倒昏迷　時行疫疾
頭痛目眩　酒醉船暈

種別

小包　二十粒裝　特利包　三百二十粒裝
中包　六十粒裝　添盒大包　四百二十粒裝

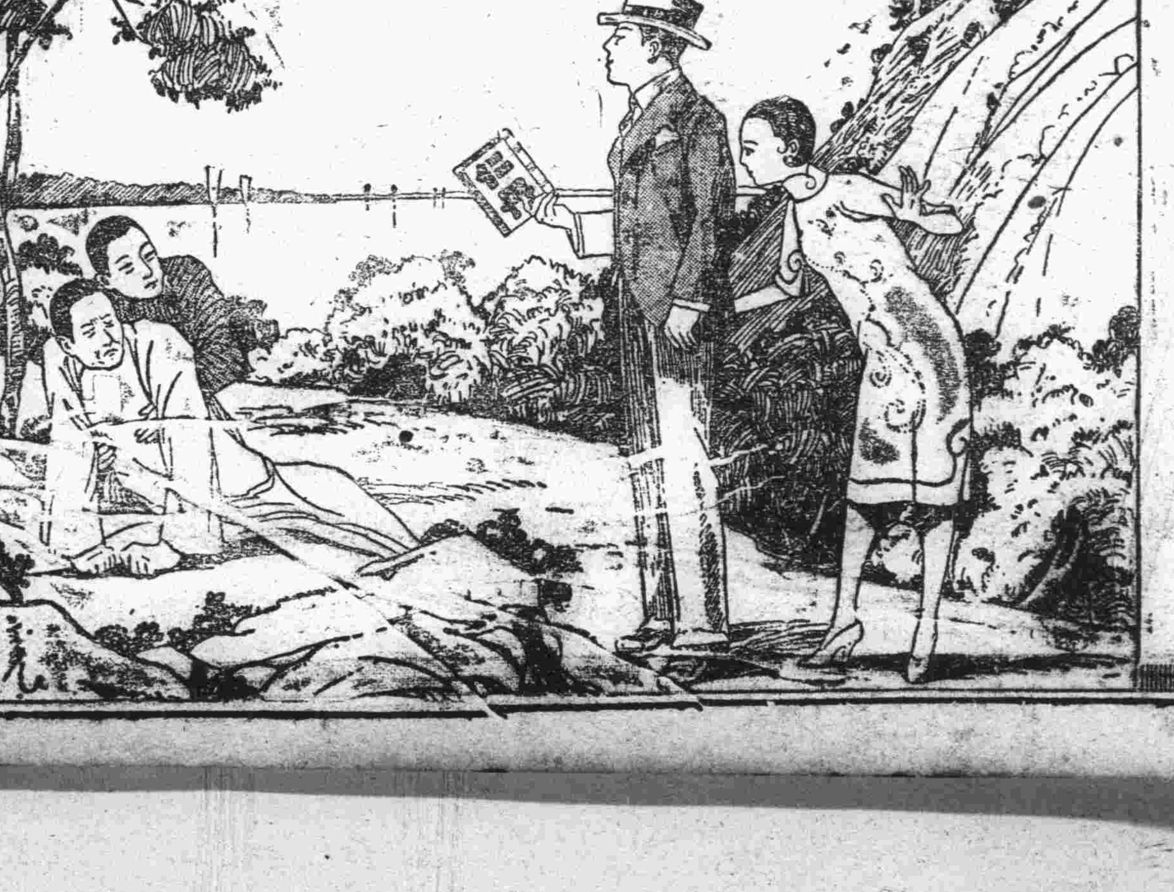

註冊商標

嵩治痢疾腹痛胃氣腸癰靈藥

健胃固腸丸

本藥專治紅白痢疾霍亂痧疫過食過飲消化不良中暑冷寢時候瘴氣腹痛下痢等症胃弱之人每食後服用五六丸則補助消化且能豫防一切痢疾

藥價	
貳拾錢	叁拾錢
五拾錢	壹圓
貳圓	叁圓
五圓	拾圓

發售處　大阪市東區伏見町　合資會社　谷回春堂大藥房

總經理　大連市　賣藥株式會社

○近有無恥之徒假冒本堂商標魚目混珠賜顧貴客請認明本牌庶不致悞

經售處

哈爾賓　同　同　同　同　同　同　同　同　同　同　同　同　長　同　同　同
長壽堂藥房　井上商行　寰球藥房　泰華西藥房　中西藥房　賓安藥房　衛生藥房　福壽藥房　泰東藥房　東北藥房　世界藥房　廣濟藥房　和發魁藥房　大和堂藥房　中西藥房　鎰和慶藥房　泰和祥藥房

長春　同　公主嶺　同　齊々哈爾　同　安達站　大黑河　同　海倫縣　同　同　同　同　望奎縣
福華西藥房　德長源藥房　大口藥房　東亞藥房　山本藥房　富山堂藥房　平野藥房　衛生藥房　宮崎藥房　大同藥房　天豐恒藥房　興記藥房　天興恒藥房　久遠長藥房　中西藥房　東亞興藥房　天和長藥房

拉哈站　張家灣　新民屯　莊河縣　西豐縣　八面城　奉天　同　同　同　同　同　同　同　同　營口
華英藥房　華西藥房　和發同藥房　廣生堂藥房　積盛興藥房　和發增藥房　井上誠昌堂　佐藤廣濟堂　大德生藥房　歐美藥房　五洲藥房　中西藥房　文雅齋藥房　永年西藥房　同仁醫院　中國藥房　興亞藥房

營口　同　同　同　同　同　同　同　同　同　同　同　大連　同　同　同
泰東藥房　保興長藥房　中西藥房　義和謙豐記　義興成余記　裕泰和藥房　東西達藥房　東興藥房　營口藥房　遼東藥房　東瀛藥房　國天堂藥房　文勝藥房　井上誠昌堂　東瀛藥房　華泰藥房　華西藥房

大連　同　同　同　同　同　同　同　同　同　同　同　同　同
回春藥房　德記藥房　同記藥房　康德記藥房　華美藥房　回春堂藥房　德興藥房　志義成藥房　廣生堂藥房　天和藥房　中興藥房　同德藥房　衛生藥房　德生堂藥房

文庫

唐律概說（八）

唐律在中國法系之地位

賀聖鼐

須防門訟。故次於賊盜之下。九詐僞。門訟之後。須防詐僞。故次門訟之下。十雜律。諸罪名各有條例。此篇拾遺補闕。錯綜成文。歸雜不同。故次詐僞之下。十一補亡。此篇以上質定刑名。若有逃亡。恐其滋蔓。故須捕繫。以寘疏網。故次雜律之下。十二斷獄。諸篇罪名。各有類例。訊捨出入。各立章程。此篇錯綜一部條流。以爲決斷之法。故承衆篇之下。註五十二

唐律篇目流源

故唐律十二篇。非唐始存是律也。推其源流實始於李悝之法經六篇。而宗於漢之九章律也。沈家本先生之寄簃文存卷二。律目考。嘗作明律考一文頗詳。茲以之更爲唐律篇目流源。唐律篇目。一准隋開皇之律。冊府元龜卷三。唐順宗諱誦憲宗元和二年八月。刑部奏改律卷八爲鬥競律。

一曰名例　名例即李悝之具法也。古人序例都在全書之後。故具法居終。商君改法爲律。漢增三章。而六法之次序不改。魏改具律。爲刑名而移於律首。晉析爲刑名法例法篇。北齊合刑名法例爲一曰名例。後周復分爲二。隋仍合爲一。唐因於隋相承不改。

二曰衛禁　衛禁。蓋即禁衛。隋開皇改爲衛禁。大業律爲衛宮。唐用開皇律。曰衛禁。

三職制　職制蓋即李悝雜律之踰制也。漢賊律有踰封矯制。魏改入詐。律晉志言。因事類爲違制疑即踰制及踰封矯制之訛。梁齊周因之。隋開皇改爲職制。唐以後。相承不改。

四曰戶婚　漢有戶律。爲蕭何所增三章之一。魏晉梁承之。北齊曰婚戶。蓋以婚事附之。後周分爲戶禁婚姻。隋開皇以戶在婚前。改爲戶婚。唐律承用之不改。

五曰廄庫　漢賊律有儲峙不辦。蓋即倉庫之事。魏在乏留律。金布律有毀傷亡失。縣官財物。魏在毀亡律。梁律始有倉庫之名。隋開皇並庫於廄。曰廄庫。大業律分爲倉庫廄牧。唐用開皇律。故仍曰廄庫。

六曰擅興　擅興此即漢之興律也。魏附以擅事。曰擅興。晉復去擅爲興。梁仍爲擅興。北齊改爲興擅。後周合於繕事。曰興繕。隋開皇復爲擅。唐律承之。

七曰賊盜　按賊盜二字。義本不同。故法經爲二篇。左氏文十八年傳。周公作誓命曰。毀則爲賊。竊賄爲盜。杜注。毀則壞法也。昭四年傳。叔向曰己惡而掠美爲昏。貪以敗官爲墨。殺人不忌爲賊。夏書曰、昏墨賊殺。皐陶之刑也。此皆法家之最古者。說文。賊敗也。從戈則聲。敗毀也。與毀則爲賊之義合。乃諧聲兼會意字。盜私利物也從次。次欲皿者。乃會意字二字之本義如此。初不相通。據荀子修身篇。害良曰。賊竊貨曰。盜晉張斐律注無變斬擊謂之賊。取非其物。謂之盜。周禮朝士疏。盜賊並言者。盜謂盜取人物。賊謂殺人曰賊。二字連文。唐以前人分別甚明絶不相蒙。其賊盜單言者爲賊害。如孟子賊仁者謂之賊。以及漢書呂覽淮南楚辭諸書之注釋皆同殺人。乃賊害之甚者。故叔向曰。殺人不忌爲賊。又太戴記曾子立事篇。殺人而不戚也。賊也。以及書舜典傳呂覽後漢書。注並言殺人。曰賊。與賊害之義相引伸也。盜爲盜竊。如穀梁定八年非其所取而取之謂之盜。莊子山木篇。注盜竊者私取之謂也。是與說文之義相發明。其餘諸書不勝枚擧。

盜法賊法。李悝本爲二事。漢律因之。盜、則盜竊劫掠之類。賊則叛逆殺傷之類。魏於盜律。內分立劫略律。晉無劫略。則仍入盜律。梁爲盜劫律賊律則曰賊叛律。北齊始合二律。爲一曰賊盜。周隋時合時分。唐復合而爲一。（未完）

饕餮考（五）

鄭師許

六　饕餮與夏疑皆爲圖騰社會種人之稱

由此推之。所謂夷。夏。二字。說文雖不明言其所自出。夷。東方之人也。从大从弓。案羊部云：惟東夷從大大。人也。夷俗仁。仁者壽。有君子不死之國。孔子曰：道不行。欲之九夷。乘桴浮於海。有以也。夏中國之人從、夂從頁、從臼、臼。兩手夂、兩足也。要亦圖騰之徽幟無疑。夷。篆文作𡗝金文異體十三文（據容庚金文編所課集）均不從弓，段玉裁曰：『大象人形。而夷篆從大。則與夏不殊。從弓者、肅愼氏貢楛矢石砮之類也。」意者中夷開化最早。其新石器文化較他族爲高。」日本濱田耕作日本文明之黎明云石　器之製作。除埃及之石刀外。以日本石鏃之技術爲最優異。其新石器時代之文化。除美洲土人外。在他國難求其例。又云。其砲器時代之文明。大抵由朝鮮九州方面傳來。（見東亞文明之黎明附錄第九十頁。著者已譯登華通書局出版日本雜誌第六期。）故其圖騰之徽幟，象神操弓矢守護。當時人也觀念不淸。人即神也。甄克思氏所謂淺化之民。其爲鬼神神。常多厲而少祥。是也夏篆文作𡕾。金文秦公敦作𩰫與饕餮無異。饕。貪獸也。一曰母猴。似人。從頁。巳止夂。其手足夔。即也。如龍。一足。從夂。象有角手人面之形。意者我國先民山居畏鬼、魑魅魍魎之屬。常出爲人害。故奉一神如『夏』者。以爲呵護。舉族之人祀之。遂成圖騰之制。厥後文化日進。羞言其故。因尊之曰夏。中國之人也已耳凡此皆因其字符可以推知其原始社會團結之所由。及圖騰建幟之遺意。饕餮既爲當日主要部落。則此種制度。當不能例外。而又不能就其所圖紋樣。以爲解釋。疑此『饕餮』一語。與渾敦。窮奇。檮杌。驩兜。共工。崇鯀。有苗諸字。同爲族名之音譯。

近人楊成志著雲南民族調查報告第五章云：苗的名稱。根源於書經所載的『三苗』和『有苗』。『或謂其語言似貓聲而得名。（如T. de La couperie 的主張是）或謂其自稱爲『mug』或『Hmung』而得名。（如L. D. Lajonquière）的主張是）更有的說『苗』字的由來。是從『mu』『mun』『mu』『mu』『n』『A. m.o』『moa』『maw』和『n Hm』轉變而成的。（見苗族調查報告。）然而我調查雲南巧家和永善兩縣的花苗。他們稱自己爲『Amoau』這又可值得注意的。（該刊爲廣州國立中山大學出版）年代久遠。文獻無徵。因而稽考不易耳。」

七　結論

古史之難於研究。由來尚矣。所謂堯舜不復生。各自謂眞堯舜。實慨乎其言之。孔子曰多聞闕疑。又曰。君子於其所不知。蓋闕如也。吾人爲學。應奉此以爲圭臬。雖然。學問之道無窮。人之求知慾與時俱進。邇者人類學。民俗學。古生物學。古社會學。皆甚進步。隨在與考古學相提攜。吾人之考證古物雖或有時不能得其眞憑實據。而出於應用比量之一途。而事物之眞面目。或即在於是。是又不能不出於試爲探索者也。

日人田邊孝次謂：『饕餮爲表示大眼開口之人獸面。未知是否爲中國人創作之怪物？今南洋土人用置屋前之『圖騰』』其名其物。亦與饕餮相類似。又阿拉斯加（Alaska）案地爲美國屬地。隔白令海峽與俄領西伯利亞相向）及秘魯（Peru）土人之工藝品中亦有同樣之花紋。意者爲太平洋沿岸人種共通之怪文樣。未可知也。』（見世界美術全集第二冊解說第三十七頁中）。據此。則他日者出土日多比量日富。將有更重大之眞象發見。而吾文直覆瓿矣。一願以是質之世之高明。爲引玉之磚而已！（完）

小松痔瘡藥

凡關痔瘡之說明書函索卽寄

小松痔瘡藥　爲治痔唯一之良藥

痔瘡可怕　疾患漸進、至於脫肛、裂痔、血痔等惡疾、則害胃腸、病到心臟、肋膜、肺結核、終不能治、生命危險、早用

小松痔瘡藥　治療痔瘡可也、此藥特用東西兩洋靈効之藥材製成、醫治肛門組織健全、雖是重患、排泄體內痔毒、濃汁吸淨、出血止住、脫肛收縮、靈効如神、眞是環球第一聲價最高之專門藥也、

（價目）
小松痔退膏　二十錢、五十錢、一圓、二圓
小松痔退座藥　二十錢、五十錢、一圓、二圓
小松痔快丸　二十錢、五十錢、一圓、二圓、四圓
總批發處　東京市日本橋　玉置合名會社
總經理處　大連市浪速町　賣藥會社

主治　痔核○裂痔○肛門糜爛○痔出血○脫肛○痔瘻
効能　○常習便秘等諸症、不用割治燒烙等苦痛奏疹癒之効也

各地大藥房均有出售

獅子牙粉

美齒強齒　防諸病之侵入

消化器病　與呼吸器病以及其餘一切諸症均係由口侵入故欲防之必用「効力偉大之獅子牌牙粉」將口刷淨

味香清爽感覺愉快欲治虫牙自不待言即防其他諸病亦必需効力偉大之獅子牌牙粉

朝起後晚寢前　請嘗用之

獅子牙粉發賣元　株式會社　小林商店

8-25

眼科專門
（隨時可以入院）
玉井醫院
院長　玉井純
大連市西通三十五番地
電話五七三一番

大連
西德泰綢緞呢絨店
物美價廉
廣告

應時絲織類
紅鸚綢　芙蓉錦　月影紗　清風羅
鮮艶奪目　美麗宜人

新出毛織品
喬其紗　毛直羅　嗶嘰紗　爵士綢
種類繁多　定價低廉

監部通七十七番
長電話　批發部八五九四番　零售部六四五九番

大連公議會 召開全體董事會 討論此次改選事宜

大連華商公議會。爲討論改選事宜。特於昨（十五日）下午三時。召開全體董事會議。當時出席董事。計正副會長三名。常任董事八名。董事十二人。由三時半開會。首由張會長致開會詞。略謂「際此炎暑。諸位光臨。實爲感謝爲此次之改選事宜。稍有討論。本屆修改會章。已得民政署認可。董事任期已滿。可從速以和平一時方法速行改選。對於改選一切事宜。幸各位董事均能負全責爲盼」云云。次由邵愼亭及劉仙洲兩副會長及董事安慈民王信齋明吉昌經氏等。討論之結果。定於八月二十一日再開全體正會員總會。研究改選之辦法。於十九日由會長負責向各會員發出通知。在總會時如決議票選。則當場發票投選董事。以無記名法選舉之。如決議由銓衡委員銓衡時。則於銓衡委員推定之後。對其人位再經全體通過。如此方告成功。至於選舉會長。則再召新任董事互選之。因此次均希望和平選出新董事。故現任全體董事負選舉完全責任。不另推舉改選委員。以節省手續。於午後四時許始行散會云。

關東廳改正 競馬會規則 十四日公佈施行

關東廳十四日廳令公佈關東州競馬勅令施行規則內。改正之一部分。於即日實行。自今秋秋季競馬大會始。今後概須依改正法舉行之。今後改正之要如左。係鑒於經之成績。經研究之結果競馬起見。與競馬俱樂部或馬主以種種之便利於日本國內亦博得好評。據當局之談話。最近於賽馬以賭博之興趣外。爲判斷馬之能力。用以鑑定勝馬。

▲改正規則之要點

一。複勝式勝馬投票方法及還金等之規定。於從來之競馬法中。勝馬投票法。惟所謂爭勝式。即對於得頭等馬之投票者。不過得將金返還。因此投票中者僅少。故改正法中。承認所謂複式投票法。二等馬及三等馬投票中者亦得將金返還。並可得同一競馬之單勝式及複勝式各投票一張。以此使投票者增多。而普及競馬思想之普及。」

二。廢止以前所謂兄弟馬之制度。」

三。無中勝馬者時之投票金。或超過法定數以上時。對於所餘金額。在勝馬以外之馬。於投者亦全部返還。」

四。須參加比賽之新馬數增加事項。依從來之規定。每年春秋兩次。每回以編入新馬三十匹以上爲條件。此次增加五十匹以上。」

五。新設關於售添附品之門票許可制度。」並聞此次秋季競馬大會。增加中國產新馬七十餘匹云。」

夏忠財來連尋姘妻 遞呈警察署請搜查

尋得後鄒氏供詞多痛語 前夫下世母女依夏過活 被虐六年難再忍謀潛逃

夏忠財。原居安東縣七道溝日前十三日來連、往於市內寺兒溝千代田町。當日即向大連警察署遞搜查願書。請求代爲搜查其逃妻鄒氏、現年四十四歲。警署據呈後。即各處搜查。遂於日前十四日晚。於市內泰山街盛興號處發見。日昨（十五日）將鄒氏喚至該署經詢問結果。據鄒氏云。其前夫去世後。遺有二女。長名勉子。次名松子。年幼無依。鄒認夏忠財爲義父。賴以養生。不料夏某殘苛殊甚。暴戾異常。嗜好飲酒。動輒無故施威。鞭打伙妻興義女。是故女等畏之如閻羅王。忍耐六年之久。至此突難於忍受。始於客歲七月十一日。遂決意逃脫。母女三人逃至朝鮮彙浦方面徐海雲處。蓋徐爲同鄉。於今年又因朝鮮商業之不振。徐之微小生意。遂亦陷於不堪維持。故攜當一切。將鄒氏母女一同帶至大連寓居。於泰山街盛興號房內。至夏某對鄒氏之母女。實屬虐待太甚云云。警署聞雙方之言語。爲片面之詞。故對茲事件尚須調查云

滿電會社派員 申謝慰問火災

市內信濃町南滿洲電氣株式會社自動車庫。於十四日午後失愼等情。已誌本報。茲該社以此次失愼。承蒙各方前往慰問。情極可感。昨日特派社員分赴各處及本社表示謝意。

舞星浦坤英 攝戲慘劇 忽被電流灼傷 生命頗有危險

【上海十三日電】著名舞星浦坤英。十二日晚在天一影片公司。拍飾「歌場春色」片中主角一幕。不愼爲火酒電流灼傷。當送仁濟醫院。恐有生命危險。浦一名鸞鴻。年十七歲。爲遐五當舞后之一。曾組鸞鴻歌舞團。獻技南洋等處。」

河北省政府 提倡女子職業 設立女子職業教育講習所 令各縣保送學生免費讀書

【河北特訊】河北省政府近爲普及女子職業教育。養成實用技能起見。特由省庫撥款設該河北省女子職業教育講習所。並令由實業廳專責管理。聞所已決設於北平。內部職員於所長下設學監一人。教員若干。文牘員一人。庶務兼會計一人。均由實業廳委派。組織計分編織。圖繡兩科。編織科分兩班。圖繡科分三班。每科學額三十名。所有應用材料及器具均於該處所供給。各科學生係由省屬各縣保送。由所供給宿舍。由各保送之縣供給膳費。編織科修業三年。圖繡科修業三年。畢業及格後由實業廳分往原保送之縣服務。此項辦法業經省府令行各縣遵章保送。暑假後當可正式開學云。

教育界好趨向

遼寧東北大學設 助學基金會

【遼寧特訊】最近教育界之好趨向。即獎學金之制度是也。天津南開大學既開風氣之先。東北大學又復繼之於後。將該校之辦法。詳誌於後。以爲無力向學之寒士紹介：

東北大學助學基金會組織章程

一、定名　定名爲東北大學助學基金會。」

二、宗旨　獎勵學術研究。並輔助學品優良家境清寒之學生完成學業。」

三、會員　會員分爲四種（一）同學會員本校同學每學期納會金五角以上五元以下者（二）贊助會員。每學期納會金五元以上十元以下者（三）特別會員。每年捐助或代募二十元以上五百元以下者（四）終身會員。一次代募或捐助五百元以上者。」

四、基金　由（一）會員會費（二）政府補助（三）機關及個人捐款。其捐款有附帶條件。如紀念某人或專用於某事者數目至少得在千元以上。有特別情形時。不在此限。」

五、會長　本校校長爲本基金會會長。本校秘書長爲副會長。

六、會期　每年兩次在春秋兩季開學後之第一星期日。由會長召集全體會員大會公議會務進行。但同學會員每學院或與院等地位之科出席代表二人至三人爲限。」

七。董事　由會員大會選舉董事九人。候補董事六人董事任期三年。但第一期得用抽籤法定三人任期一年。三人任期二年。三人任期三年。以後每年秋季會員大會補選滿期董事三人。連選得連任。董事出缺時。由候補董事遞補。董事會五選主席文書會計各一人。爲當務董事。代表董事會處理會務。任期一年。連選得連任。

八、名譽董事　董事會得聘若干爲名譽董事。輔助會務進行。名譽董事得列席於董事會議。

九、董事會職權　董事會職權如下（一）籌募基金收納捐款及會費（二）審核捐款性質條件以定法取（三）保管基金（四）決定基金用途之支配（五）於必要時得聘若干人組織評議委員會協助會務進行（六）編造預算決算及報告會務進行（七）處理其他關於會務進行事項。」

十、基金用途　基金每須以每學期所有入款百分之二十以上之數。儲爲永久基金。餘數應作本年度預算助學金。分爲獎金與貸金兩種按下列比例分配（一）獎金以一定款額。在相當條件下。獎給學生。其款額總數不得超過年度預算助學金百分之三十。名額總數。不得超過全校學生總數百分之五（二）貸金以一定款額。在相當條件下。貸給學生。其款額總數不得超過年度預算學金百分之七十。名額總數不得超全校學生總數百分之二十五。獎金與貸金辦法。由董事會另定細則定之。

十一、本章程經會十人以上聯名提議。得出席大會多數會員同意修改之。」

十二、本章程經會員三分之二通過、由會長請大學委員會備案施行。」

東北大學助學基金會辦事細則

第一、基金募集　一。會費。會員會費依據本會組織章程。會員會費得充作本會基金。會員徵求方法。由本校同學職教員及贊助本會宗旨者擔任之。二。捐款。本會會員得受本會委託。隨時接洽任何個人團體或機關。募集捐款以謀基金之增加。其捐款有附帶條件者。須經董事會審議認可。三。補助依據約法第五十六條之規定。得由本會請求政府補助。」

第二、基金管理　四。基金保管基金須由董事會負責存儲於殷實可靠銀行。一切收支手續「得委託代理之。五。基金動用。凡動用基金時。無論巨細須由常務董事會主席文書會計聯名簽字蓋章。其同負責。六基金稽核。每次會員大會。會長須指定五人爲稽核委員。考核基金之收入。支出現存及一切帳目簿據。七。基金行政。本基金會行政費。不得超過貨金利息之收入。不足時由董事會設法另行籌付。」

第三、獎金支配　八。獎金種類。分下列各種獎金名額支配之（一）特別榮譽獎金。每學期全校一名。暫定國幣二百元（二）榮譽獎金。每學期學院或與院等地位之科各一名。每名暫定國幣一百圓（三）助學獎金。每學期全校暫定二十名。每名國幣五十元（四）研究獎金關於某種學術上重要問題。董事會認爲有獎勵研究之必要時。得臨時指定研究獎金。以獎勵之。每年不得過二名。每名金額不得過國幣二百元。（五）指定獎金。捐款者指定用途。謂之指定獎金。名數金額。皆視捐款人之條件而定。以上規定。得因基金與請求人數。情形擴充減少變更。或停止一部或全部。九。獎金條件。凡請求前條所列獎金人。除四五兩項另有規定外。其餘概須具備下列條件（一）具本基金會同學會員資格在一年以上曾介紹二人以上入會。（基金會成立之第一年除外（二）家境清寒經董事會認可之二人證明。但特別榮譽與榮譽獎金。不在此限（三）學品兼優經負責師長之推荐。（四）已在本校本科繼續修業一年以上。（五）立具願書。誓於以後輔助本基金會發展。特別榮譽獎金之給與。應於每期由各學院選定各該院學行最優之學生一名。經基金常務董事會考查比較。核取成績特著者一名。給與之。榮譽獎金之給與。應於每學期由各系主任選定。學行優越之學生一名。送交各學院々務會議審定後。經基金常務董事會審核給與之。」（未完）

嫌夫貧窶 宣言離婚 被夫控到官裡

于茂雲。山東省萊州府平度縣東關人。於民七年十月間。在原籍經人媒妁以彩禮若干。娶得附近之曾姓女爲妻。結婚後未幾。于某爲謀衣食。即隻身來連。後經某者之介紹。即傭於本埠伊勢町十二號東香樓于某因月間收入寥寥。自己之消耗償時患不足。焉有贍養妻子餘力。數年來雖每越一二年歸里一次。奈均分文未曾稍回。其妻以爲丈夫在外有年。非出於荒唐豈能稍無贏餘。輾轉焦思。遂於本年六月初旬。買棹尋夫來連。下船後即屆馬車直奔伊勢町十二號東香樓而去。將夫尋着。賃屋同居。曾氏即留意其夫之行爲。似無何等放蕩之舉。至此已信其夫之窘錢家中。實因賺者太寡。無有餘裕。酒肉朋友。財來夫妻。曾氏即此忽生嫌夫之意。從此屢藉端同其夫尋釁。夫雖婉言以否極泰來等等之達觀語向其勸解。無奈該曾氏性同崔婦竟決定其丈夫已無出頭之日。最後于某擬伴其回籍。曾氏始終固執不理。最近更進一步要求與夫離婚。曾氏有此一舉。故於某已不顧夫婦之情誼於昨日已將曾氏控告於沙河口警署矣

因小兒糾紛案 現已解決

小崗子平順街四十號住民。曲國慶與得勝街二十一號李氏爲嬰兒之紛糾事件。已於前日解決矣。當由曲某出小洋三十元。交與李某作爲十個月間之養育費云云。」

國際音樂會 昨晚成績極佳

籌備多日之國際音樂大會。已於昨七時在敷島町日本基督教青年會大禮堂開幕。第一日各團體成績甚佳。深受連濱各界士媛熱烈之歡迎。今日仍繼續於午后一時開四時止。晚七時開十一時止特將兩場目錄序之於左。仍請遼寧女青年會幹事周景眞女士。馮庸大學音樂教授金律聲先生。燕京大學周素眞女士與枚中學李自新先生。滑稽跳舞大家張濟謙王永盛兩先生。及中新劇團社員丁抹古賢昌先生日本滿鐵社員俱樂部大連舞蹈研究所生徒等。並請馬仲元先生撫琴。此項古琴。現已不多見。還請張婉華女士鼓琴歌舞等等刻有此等音樂。大家一齊演奏。想今日敷島町

津 競存學校 開辦將廿載 同學籌慶祝

【浦訊】本市日租界西面鐵四芙蓉街。私立競存小學。自創辦以來。將近廿載。成績昭著。早爲各界所贊許。現該校校友會。因明年三月十五日爲母校二十週紀念。特發起籌備慶祝大會。山前畢業同學周詩京。陸惠文。樓婉瑛。費菊友。高景樂。羅玉燕。高侵榮。張元芳、王景湖等出通告。召集各同學。於八月十六日下午二時。在該校開茶話會。討論一切籌備計畫云。

體育消息

今日之球聲

商華對隆華友誼足球賽

午後五時在中青球場

商華球隊。球隊向應隆華之約。訂於今日（星期日）午後五時在中青球場。訂作一度友誼比賽。查隆華隊成立之多年。號全運冠軍。技術當屬不凡。商華隊久經大敵。能爭慣戰。較諸隆華。實力不相伯仲。屆時交兵必有一番精巧表演云。

樂羣對關東足賽球

【午前二時在中青球場】樂群隊與關東隊。相約於今日（星期日）午後二時）在中青足球場。作一度觀摩比賽云。」

全運規則（續）

網球規則

應爲終決總裁判認天色黑暗或場地或天氣之情形。不能繼續比賽時。得隨時令比賽停止舉行。比賽因故停止後。除總裁判及雙方球員之同意外。已有之比分。及雙方球員原佔之方位。仍屬有效。

第二十八條　比賽之進行。自第一次發球起。至全場結束止。應繼續不斷。但男子於第三盤後。或女子於第二盤後。得予球員以休息之機會。爲時不得過十分鐘。遇人力不能節制之原因。裁判員得酌量情形。令比賽作相當時間之停止。但因欲予球員以恢復氣力之機會。而令比賽暫停。是所不許。裁判員對於球員之故意延誤時間。有處決之全權。球員之已經做告而仍有此等情事發生者。裁判員得取消其資格。」

第二章　雙打

第二十九條　雙打規則。除上列各條。以上各條規則均適用之。」

第三十條　雙打球場。應闊三十六尺。即較單打球場每邊各四尺六寸。原作單打球場邊線間者。改稱爲球區域邊線。其餘各項仍按第一條之規定而行。但單打球場邊線之在端線及發球線間者。如認爲不需要時。得省去之。」

第三十一條　每盤第一局發球之一隊。得以本隊中任何一人發球。第二局發球。即由其對隊自選一人行之。第一局發球者之同隊球員。應在第三局發球。至第四局時。乃輪及第二局發球者之同隊球員。每盤之中。即依此輪流發球。至一盤完畢爲止。發球之次序。已經排定。於一盤未終了前。不得更得。但於另一盤開始時。得重排之。接球者之方位。已經決定。於一盤未終了前。亦不得更動。但於另一盤開始時。得重排之。」

第三十二條　發出之球。如違犯第九條之規定。或觸及其同隊球員或其穿帶之物件者。謂之失誤。但球未着地前即觸及接球者之同隊球員或其穿帶之物件者。發球者爲得分。」

第三十三條　如球員發球次序錯誤。應於發覺時立即更正。其已得之分數或已成之失誤。均作有效。如發覺時全局已經終了。則此後發球次序之輪換。即以該局爲根據。

第三十四條　每局中球員接球應輪流行之。左右分配已定在同盤中不得更換。」

第三十五條　雙方球員。應由其中之任何一人。輪流還擊。如球員在其同隊球員擊球後再以球拍觸球。則其對隊分爲得。」（已完）

愈演愈離奇之 朱淑德自殺案

朱妹請願婦女協會請求援助 謂係被王維鈞誘姦且曾生子 王不履行結婚前約怒而擊殺 婦協竭力援助主張開棺覆驗

【濟南通訊】轟動濟南之朱淑德自殺案。法院現仍在偵查之中。前日地方法院。二次開偵察庭時。法院并將王維鈞之父王鏡海及其母傳到。詢問去年其父子口角時。王維鈞是否曾拿手槍。王供稱當時我父子係因錢財而口角。並沒見手槍。繼詢王維鈞及其夫人劉荷生、車夫張積貴、女僕陳王氏。供仍如前。開庭時並曾傳省立二實校長劉坤山。及該校女教員許虛君。亓溫如。詢問死者生前情形。以供參証。劉坤山未到。亓溫如供稱。死者生前。朝夕相處性頗活潑。死前數日。亦曾一處玩耍。不似蓄意自殺者。當庭朱淑欣供稱到濟後。聞于生前。曾與安徽壽遠瑜女士。（係朱淑德同學）不斷信函往還因由濟去函相詢。刻接到回信。附來予姊寄彼最後一信。並予姊像片一張。係予姊七月廿六日由此發。信上大意云。妹妹淑欣。已升入大學。我僅在濟充一教員。已無升大學希望云云。信中並無自殺之語意。乃廿七日突然慘死。其中堪疑之處甚多。請求參証。當將原函呈庭。朱淑德女士遺款一百八十一元六角。當時存王維鈞家中。是日在法庭上。已由王交與朱淑欣開單兩紙。一爲衣物清單。一爲遺款。計已支銷棺木錢一百廿元。支付朱淑欣女士路費六十元。共一百八十元。只餘一元六角付給本人。衣物等。刻由朱淑欣暫存於緯二路女青年會內。據朱淑欣女士今日對記者談。其祖父朱文鬱。昨來函云。六日由高密原籍動身來濟。或因雨阻斷。至今尚未到。到濟後。即主持此案之進行。又朱女士今日函其天津義父李石君。僱其來濟。磋商進行云。」

【又訊】省立二實小學教員朱淑德女士慘死案。婦女協進會竭力援助。幹事邵文波。莊紺峰談。該會主張再將朱淑德之棺重驗。延請西人詳察。以則自殺與被殺。處女與非處女。得一切實証據。又談。朱淑欣經濟困難。致不能延請律師。爲乃姊伸冤。亦擬由婦協派代表到律師公會。陳述情形。請維持人道。保障人權。推薦義務律師。輔助該案進行云云。又歷城縣黨部一區一分部。昨（八日）開黨員大會。對朱案決議。一呈請上級黨部轉咨地方法院。愼重處理朱淑德慘案」。開該區分部對朱案疑點。列舉頗爲詳盡云云。至縣黨部方面。亦預定（十一日）開會。討論朱淑德案。將函致法院。對朱案愼重處理云。至朱淑德慘死兇器。（手槍）來源亦還在偵察中。聞已獲有線索。不日當貢獻法院採納云云。朱淑德之祖父朱文鬱。今日可由高密抵濟。主持該案進行。朱之弟朱際昌。昨日到婦女協進會。呈具請願書。陳述此案經過情形、既無援助又無金錢。請爲援助。該會幹事邵文波答稱。俟將此案呈省黨部通過後。當力予援助。朱妹淑欣遞請願書於婦女協會。懇請援助。茲將原函錄下：

敬啓者。家門不幸。禍自天來。家姊朱淑德。於七月二十七日。慘死於濟南青龍街沈家胡同二十五號。教育廳第一科長王維鈞家中。淑欣因濟垣人地生疏。呼援無應伏念鈞會爲全省婦女界最高機關。主持公道。爲社會所共見謹將淑德略歷及死於非命之經過。與其自殺被殺之疑點。詳細陳之。先父朱學海。在軍閥時代。從事革命工作。在諸城遇害。先母因憂愁過度。旋亦去世。遺余姊妹二人。依近族祖母朱仁卿之撫養稍長入學。於民國十六年畢業於安徽淮遠淮西中學。遂到天津義父李石君家教讀。近族朱仁卿在安徽基督教會與劉荷生（王維鈞夫人）同入感情甚好。適念及淑德在外孤單。遂與劉荷生談及淑德讀書之事。劉荷生表示憐憫。當允代爲請求其丈夫王維鈞。爲淑德謀事以所得之錢。爲升學之用。嗣經劉荷生介紹後。王維鈞允許淑德在彼家居住。並介紹担任實驗小學教員。自此後。王維鈞即存心不仁。引誘淑德。達其私通目的。並對淑德言。彼將與劉荷生離婚。與你（指淑德）正式結婚。惟女知識淺薄。不禁被其誆騙久而懷孕。乃遷至他街。產生一子，比彌月後。仍搬回家中。淑德遂又要求王維鈞履行前言、不料竟觸王之怒，料想無法解伏。始演出用手槍慘殺之事。疑至於自殺與被殺。且有種種點。不離作被殺之鐵証。茲謹列舉於下。不信其自殺。（一）醫生到時。淑德躺在床上。手槍擲在地下數尺遠。（二）遺書是假的。按其筆迹詞句。皆非死者之言。亦非眞筆。（一）報案聞槍聲。係五點鐘。楊巡官在六點鐘去查戶口無動靜。醫士亦未驗其體溫。（一）自信件証明非自殺。於二十六日去信與其友言及秋後安心教書。等語。並無灰心之言。至二十七號竟被槍殺。（一）若是自殺槍自何來。王維鈞要用手槍擊其母。市人皆知。關於上述各節。証明確係被殺、毫無疑義。務請鈞會盡力援助。孤苦無依之弱女。函請法院嚴懲兇犯。以維人道正義。果日淑德之冤。得以昭雪。雖在九泉之下一線幽魂。當感大德於無極也。此上濟南市婦女協會。後生朱淑欣謹。

嗚謝

華商上海聯保水火保險有限公司賠款迅速

敝號於七月三十日因右鄰失愼波及所有房屋貨物多被焚毀幸在聯保公司投保貨物金票二萬二千元正失事之後即蒙該公司派員查勘明白立即照損失數目賠償金票一萬零五百元合鈔票二萬三千餘元茲已如數領足毫無折扣似此迅速賠償洵屬難能可貴足徵該公司資本雄厚辦事敏捷信用昭著敝號感激之餘特此登報鳴謝

大連雜貨商店 增泰成謹啓

聲明賠欵迅速

啓者於七月卅日右鄰失愼波及本號所有房屋貨物悉被焚毀幸在和記保險公司保房屋當蒙該行買辦李程三先生協同西人查勘明白立即賠償似此迅速洵屬難能可貴足徵該公司信用卓著尤見李先生辦事敏捷之所致也謹登報端鳴謝聊表微忱

增泰成啓

遺失匯票借據聲明

謹啓者鄙人於八月十三日晚遺失大連裕豐仁錢莊立上海本莊支取同生名下第一百十六號匯票一紙計大洋三百十一元第一百十七號匯票一紙計規元一百五十兩整向裕豐仁掛失票又王華堂君借據一紙計上海大洋三千元期限歲歷二十一年一月二十七日亦向王君接洽妥貼再重立新據以上匯票借據無論何人拾得作爲廢紙特此登報聲明

王甫章謹啓

大阪 又一商店孔雀牌各樣 **坤傘**

東三省總代理 大連 **豊裕興傘莊啓** 西崗街一五〇番 電話八四五〇

遺失作廢

敝人於陽曆七月十二日由盤城町雙盛泰錢莊立源條同付大洋一百五十元正號碼七百十二號不料七月廿三日於長春丸上被人竊去除報告該錢莊停付外設票無論落於何人之手概作無效特此聲明

大連西崗街一八五 朱德新啓

舉行期 秋季大競馬

八月 廿二日（土） 廿三日（日） 廿四日（月） 三十日（日） 卅一日（月） 九月一日（火）

贈品 各日 金一千圓一等（禮券）一張 金三百圓二等（禮券）一張 金一百圓三等（禮券）一張 金五十圓四等（禮券）一張 共金三十圓五等（禮券）十一張以內

雨天延期 每日自午前十時開

地點 在星個浦競馬場

勝馬投票券 單勝式 複勝式 各金五圓 二十圓二種

社團法人 大連競馬俱樂部 電話三二五三番

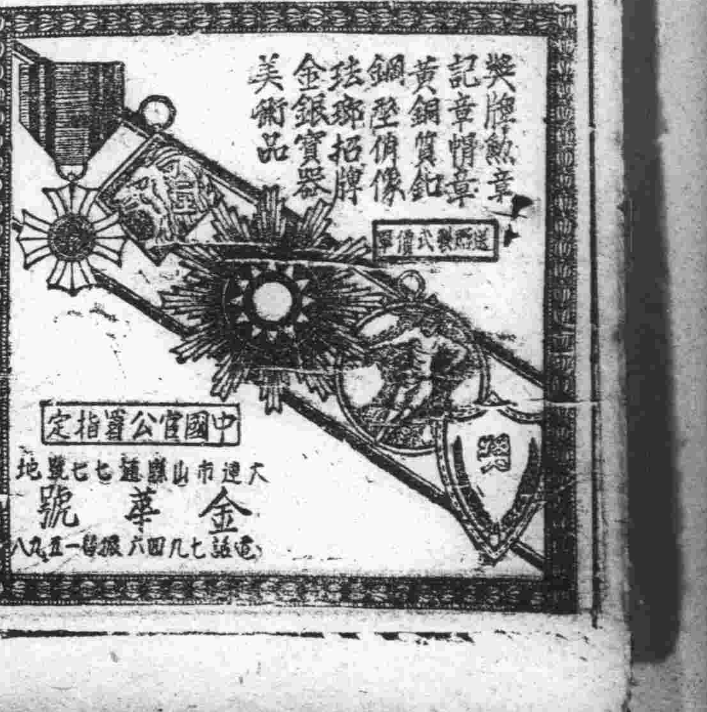

經濟

民國三年以來本埠電話行市
極貴時達二千八百圓 現落至二三百圓左右

據關東廳之調查、自民國三年以來大連電話行市、民國三年金八十圓之電話、及至六年、則貴至金四百二十圓、七年貴至金一千二百圓、八年更貴至金二千八百圓、九年落至金一千一百七十三圓、十年至金九百圓、十二年竟落至金三百七十圓、其後自十三年以來、以至於今日、其狀況如次、

年次	最高	最低	平均
民國十三	三三三	一〇六	二五四
十四	三四五	二三三	二八九
十五	四二九	三〇三	三七〇
十六	四九四	四三五	四六六
十七	六一五	五三五	五八四
十八	七〇〇	六一〇	六六〇
十九	四三三	二五三	三八三
廿（上半期）	三六〇	二七〇	三二八

在最近之八年間、以民國十三年爲最低、十八年爲漸貴、由十三年行市金二百五十圓、至十八年之六百八十圓、此間形成漸貴之趨勢、及至十九年又落至三百圓左右、今後經濟界、若無若何變動、則三百圓上下之行市、當能繼續相當之時日云、

葡萄
郎斯今年豐收

郎斯爲法國產香檳酒之名區、據該地葡萄學者談、「本年葡萄大豐收、明一九三二年之葡萄酒在法國葡萄酒史、當斷然劃一時期、今夏郎斯地方天候極佳、亦葡萄豐收之一原因」

棉作改良宣傳歌（續）
大連天津各一

【天津特訊】實業部天津商品檢驗局、收回天津棉花檢驗主權、已將二載、該局爲使內地農商了解棉花檢驗宗旨、醒悟昔日施水攙假之非起見、特由棉花檢驗處組織棉作改良宣傳隊、編製各項淺顯文字及圖畫等、派員分赴華北各產棉要區實地宣傳、以謀根本上之改良、該項淺說共有六種、計（一）棉花檢驗的目的、（二）天津商品檢驗局棉花檢驗處的工作、（三）美棉種植法淺說、（四）改良棉種淺說、（五）華北棉商急須醒悟的幾件要事、（六）剷除棉花攙假的根本問題、又圖說二種、（一）攙假的壞處、（二）誠實的好處、又告示一種茲錄原文如下、華北所產棉花、向爲出口大宗、只因攙假攙水、外國行銷不通、政府有鑒於此、設局杜絕惡風、凡是運津棉花、檢驗一秉大公、祗要貨色純潔、歡迎人心皆同、買主爭着出價、牌面響若金鐘、如果貪小攙假、想要出賣無從、就是折包攙硒、紗廠還說不中、結果賠錢脫售、許多血本虧空、新花現正上市、務各利害相衡根本剷除積弊、商民得利無窮、倘再執迷不悟、一定懲罰不容、（完）

令北寧鐵路局遵照辦理云、

蘇聯農產出口公司
收買大豆三百餘車
已由伯力運出百餘車

【哈爾濱特訊】蘇聯農產出口公司、近在富錦地方、收買大豆、下行運送由伯力出口、不過五角內外、此次賣與俄方、竟得六角六分之高價、而船運費上亦有甚大之利益、故當茲據確實調查、至本月八日止、該公司在富錦一地、收買之大豆、已有三百四十火車之多、地商農所存大豆、莫不盡數賣與俄方、現下富錦方面尚存大豆二千五百餘車、將來或全部由伯力輸出、就中由伯力實行運出者、計一百二十車、該公司在富錦買豆、事前曾得商會之許可、併訂立有利條件、共計四項、大致（一）船運費由買主負担、（二）交貨地指定在俄境江岸之斜爾克、（三）買主在哈爾濱、由交銀行支付代價、但運送期間之責任、由賣主負担、（四）富錦大豆買價平均每布特六角六分、由富錦至斜爾克之船運費及其他雜費二角二分、以上共八角八分、概由賣方支出、其條件大致如此、但目下豆價跌落由富錦向哈爾濱送之

三鐵路收入情形
吉長吉敦吉海

吉長、吉敦、吉海三鐵路七月中之收入如左、

吉長 二七二、〇〇〇元
吉敦 一二二、七〇〇元
吉海 一〇四、〇七八元

國產火柴減價運輸

【天津通訊】國產火柴減價運輸、截至本月、業已滿期、鐵道部因事關提倡國產、獎勵勞工、現已決定自九月一日起再行展期四個月以濟商艱、前特咨請東北交通委員會、飭屬遵照辦理、東北交通委員會、當於昨（十二日電）

九月一日起展期四月

日商在津擬設紡紗廠

【天津特訊】吾國紡織業、近年來因受時局及金價影響、各製造廠均極虧累、緣國內連年做戰、農人植棉者漸少、而紡織業所需用之棉花、輒必向印度購買、而值茲金價飛漲之際、購買原料自受損虧、而出品製成後、猶不能暢銷、外貨進口者仍漸々增加、故中國紡織業、因此遂有虧累之象、本埠紡織廠林立、虧累情形大多如此、且多在勉強維持中、近聞日商紡紗株式會社擬投鉅資、在津成立大規模之紡紗廠、利用最迅速之紗機、抵補我國出品之銷路、並聞已在特三區購妥平地五百畝建築房舍、至資本確數則尚不得知、預卜該廠實現吾國紡織業當更受影響矣、

滿鐵減收將至三百萬

滿鐵之本年度、仍然繼續減收、本月十一日現在之減收額、與去年同期比之、已至二百八十萬六千三百五十五元、將於最近期內、有達三百萬元之可能、十一日現在減收額如左（單位元）

客車收入減 一、〇〇一、三一九
貨車收入減 八四六、六八五
倉庫收入其他減 九五八、三五一
計 二、八〇六、三五五

四川省麻布工業近況
每年產額二百萬疋
運銷平津滬漢各埠

重慶通訊、吾川所產麻布著稱於世、銷場遍平津滬漢宜高麗等地、每年產額達二百萬疋左右、價值四五百萬元之巨、倚此爲生之貧民、及商人不下數十萬人、惟川人囿於習慣、不加改良、時至機械工業最發達之廿世紀、尚沿用舊法、仍滯留于手工業時代、近年國內抵貨、若再不從事改良、則恐途以年後、銷場愈加頹敗矣、茲特調查川省麻布工業概況述如次、以貢獻留心工業之國人、

▲麻之出產 麻爲草木植物、皮之纖維堅韌柔滑、夏秋之季、農人剝取浸置水中、俟其質腐脫、運於市場售諸麻商、轉賣與績婦、麻之運輸不等、最劣者每兩售銅元八九百文而矣、

▲麻之價值 以斤計算、最優者每斤值三元左右、次等值二元左右、最低者則每斤僅一元二角左右、經績婦紡成最細之、線後、售於市場、則以兩計算、最佳最細者每兩值四五元不等、次者每兩值二角三角四角至一元二元不等、最劣者每兩售銅元八九百文而矣、

▲麻布織法 由機房（即製麻布大都為劣、而無精細粗細而定價之高下、當時所製麻布之人）赴市場收買麻線、携歸場內、交與織布工人、將麻線粗細配勻、以定織布之優劣、粗細配勻後、即用木機編製、名目之可分、售時價以線數所屬洛表爲最富、隆昌次之、而麻之原質、則以隆昌所屬之界石場爲最佳、由人多即告完成、川省產地以用南昌內江次之、江津鄰水又次者、俟民元以後、商人漸知改革、爲應別便利起見、或以緯線之多寡而定名稱、或以長寬而分種類、如八百頭（緯線八百根）九百頭、一千頭、一千二百頭、一千四百頭、一千六百頭、…尺三（寬）四八（即四丈八尺長）六八（六丈八尺長）種種分別使訂購麻布的人有所標準、較之遜清時便利多矣、惟內江則以兩計算、與隆昌諸縣略有不同耳（未完）

本年度海關稅
總數約三萬五千萬
財政部向中正會報告

【南京十二日特訊】財政部向中政會報告、本年度海關收入總數約三萬五千萬以上、接海關稅收、民國十九年爲一萬八千零六十一萬九千七百五十八兩、本年度增加約達一倍之多、

商品市場

綿絲布（棉）現貨跌五磅普中限跌七八磅普還限跌、磅普印棉跌四六角銀塊未變大阪川品早市近限跌六七角中限跌一國四角遠限跌八角一國六角追後午市各限又跌三、六角弱疲而收市突當地有散戶之新規買故有小商狀云

月限	約定價	數量
十一月限	二〇、六〇	三〇

麻袋【猛漲 產地情報綠扛二十三留比四分之三漲一留比四分之一藍扛二十三留比四分之三漲一留比四分之一形勢暴漲銀塊未變本埠鈔票畝弱當市因產地之高價人氣續騰至六釐云

限	約定價	數量
八月限	二三、五枚	二、〇〇〇
九月限	二三、〇	二、〇〇〇枚
十月限	二二、七	二一、〇〇〇

大連商況

時間	金換鈔	鈔換金	金換洋
九時	[illegible]	[illegible]	[illegible]
一〇時	[illegible]	[illegible]	[illegible]
一一時	[illegible]	[illegible]	[illegible]
二時半	[illegible]	[illegible]	[illegible]
三時半	[illegible]	[illegible]	[illegible]

早市八月廿八日期 最高 [illegible] 最低 [illegible] 收盤 [illegible] 所成數 一一四萬元

晚市八月廿八日期 最高 [illegible] 最低 [illegible] 收盤 [illegible] 所成數 三五萬元

◎大豆

限期	開行	最高	最低	散行
八月末	[illegible]	[illegible]	[illegible]	[illegible]
九月末	[illegible]	[illegible]	[illegible]	[illegible]
十月末	[illegible]	[illegible]	[illegible]	[illegible]
十一月末	[illegible]	[illegible]	[illegible]	[illegible]
十二月末	[illegible]	[illegible]	[illegible]	[illegible]

所成數 百八十一車

◎豆餅

限期	開行	最高	最低	散行
十月限	[illegible]	[illegible]	[illegible]	[illegible]
十二月限	[illegible]	[illegible]	[illegible]	[illegible]

所成數 一萬四千枚

◎豆油

限期	開行	最高	最低	散行
十月限	[illegible]	[illegible]	[illegible]	[illegible]
十一月限	[illegible]	[illegible]	[illegible]	[illegible]
十二月限	[illegible]	[illegible]	[illegible]	[illegible]

所成數 五千五百桶

◎高粱

限期	開行	最高	最低	散行
八月末	[illegible]	[illegible]	[illegible]	[illegible]
九月末	[illegible]	[illegible]	[illegible]	[illegible]
十月末	[illegible]	[illegible]	[illegible]	[illegible]
十一月末	[illegible]	[illegible]	[illegible]	[illegible]
十二月末	[illegible]	[illegible]	[illegible]	[illegible]

所成數 六十四車

市況電訊
（八月十五日行市）

◎大條與匯兌

倫敦大條 一二辨士八分五
又 期市 一二辨士七八分五
紐約大條 二九仙八分三
英美匯兌 四元八角六分
美日匯兌 四九元八分一
中美匯兌 [illegible]
新加坡日匯兌 [illegible]
神戶日美匯兌 現元八分三
又 英日匯兌 八分三

◎上海外匯

	日匯	英匯	美匯
賣	一一六八兩	一先令三辨士	二九元
買	一一六七兩	一先令二辨士	二九元

◎橫濱正金銀行掛牌

英匯	一先令二辨士八分
美匯	二九元〇分

◎上海標金 [illegible]

◎美棉 [illegible]
◎大阪棉紗（前場放盤）[illegible]
◎大阪棉花 [illegible]
◎大阪綿紗（前場收盤）[illegible]
◎奉天鈔票 [illegible]
◎奉天大洋 [illegible]
◎開原大洋 [illegible]
◎哈大洋 [illegible]
◎安東鎮平銀 [illegible]
◎神戶豆餅 五九九
◎營口濱生絲 [illegible]
◎開原大豆 [illegible]
◎開原高糧 [illegible]
◎哈爾濱大豆 [illegible]
◎哈爾濱高糧 [illegible]
◎奉天大豆 [illegible]
◎奉天高糧 [illegible]
◎公主嶺大豆 [illegible]
◎公主嶺高糧 [illegible]
◎四平街大豆 [illegible]
◎四平街高糧 [illegible]
◎長春大豆 [illegible]
◎長春高糧 [illegible]
◎大阪綿紗現貨 [illegible]

龍軍雙白鷺鑑 G人童治島面助

大阪商船定期輪船

○開往門司神戶大阪（午前十時）
哈爾濱丸 八月廿四日
香港丸 八月十八日
貝加爾丸 八月廿一日
烏拉爾丸 八月廿七日
亞米利加丸
○開往上海福州基隆高雄後三
盛京丸 九月□八日
福建丸 八月卅一日
長沙丸 九月五日
○開往紐約（神戶四日市橫濱經由不載船客）
幾內丸 九月廿五日
○歐洲行經由上海香港不客載
亞麻蘇恩丸 九月一日
○開往天津溯江㱔界碼頭
武昌丸 八月十九日
貴州丸 八月廿六日
河南丸 九月廿二日
○開往橫濱（宇品寄港前十時）
貴州丸 八月卅一日
河南丸 八月十七日
武昌丸 八月廿四日

大阪商船大連支店
代表電話四一三七番
●乘船切符發賣所

日本國際觀光局
大連伊勢町觀光局 電五五五四
大山通出張所 電七〇三四
觀光局沙河口出張所
大連觀光局 電九五〇六
奉天觀光局 電二三七六
長春觀光局 電二四一四
哈爾濱觀光局 電一三九三
●船票發賣所
●專屬貨客經理店

國際運輸株式會社
大連市山縣通二二一
大連支店 電話三一五一番
同 賬房 電話六二八三番
二站商扱所 電話四八〇二番
奉天、營口、安東、四平街、鄭家屯、洮南、泰來、通遼、長春、鐵嶺、開原、下九台、松花江、伯都納

日清汽船大連行輪
○開往青島上海
唐山丸 八月廿六日
華山丸 八月十八日
經理處 大阪商船株式會社大連支店 電話四一三七番
專辦大阪商船貨客事務
國際運輸株式會社
大連支店 電話三一五一番
同 賬房 電話六二八三番

凡關船車聯絡運輸之貨物由左揭各支店發行貨物引換証
奉天、雙城堡、哈爾濱、海倫、安達、滿溝、昂昂溪、家甸、一面坡、龍井村、局子街、天津、青島、上海、浦鹽、釜山、京城、平壤、義州、大邱、仁川、京城、城興、清津、會寧、元山、北上、三峰、馬山、鎮南浦、新義州、雄基、基隆、高雄、東京、神戶、基

阿波共同汽船行輪
○開往鎮南浦仁川正午
長山丸 八月十八日
○開往芝罘威海衛青島后七時
第十六共同丸 八月十七日
第廿一共同丸 八月廿一日
○開往芝罘威海衛仁川
第卅六共同丸 八月十六日
本會社代辦山東鐵路及朝日鐵路各種運輸一切事務
阿波共同汽船會社
大連市山縣通電話五〇〇一

惠通行輪船行輪
○開往芝罘 八月十七日
○開往芝罘威海衛 仁川 八月廿日
利通號
○開往門司宇品今治尾道
照國丸 八月十九日
○開往安東
連勝丸 八月十六日
惠通行 電話八三五一 六一一八番

近海郵船行輪
○開往長崎神戶大阪橫濱
淡路丸 八月廿三日
玄武丸 九月十三日
○開往橫濱
勝浦丸 八月十六日
玄武丸 九月一日
相模丸 九月六日
○開往天津
淡路丸 八月十六日
勝浦丸 八月廿五日
○開往基隆高雄
神州丸 八月十八日

朝鮮郵船大連行輪
○開往芝罘新義州鎮南浦仁川下午七時
京畿丸 八月十六日
○開往青島仁川
會寧丸 八月廿三日下午四時
○開往仁川長崎鹿兒島
櫻島丸 八月廿二日
以上名船內及其改行天氣大連市山縣通他事宜詢

日本郵船大連出張所
以那氣船民社船客業務代理近海郵船株式會社大連代理店朝鮮郵船株式會社大連代理店
電話 三七三九 七八四六 六七一二番

威連輪船公司出帆
○開往威海衛
歌賀丸
大連敷島町六番地
貨客取扱處 丸一眼房
電話五八八八 四二六四番

丸二商會
日本帝船出張所代表貨物辦理事宜大連市監部通
電話四二六四番五八八八番

大連汽船定期行輪
○開往青島上海（上午十一時）
長春丸 八月十六日
大連丸 八月十九日
奉天丸 八月廿二日
○開往天津（塘沽止）
濟通丸 八月十七日前九時
天潮丸 八月廿一日前十時
潮通丸 八月廿六日后四時
○開往橫濱（開船營口）
山西丸 八月十六日
○開往名古屋
東嶺丸 八月廿二日
○開往香港廣東
河北丸 八月廿八日
山東丸 九月三日
○開往安東
濟通丸 八月廿一日后五時
天潮丸 八月十六日后三時
○開往門司神戶大阪（營口發）
長順丸 八月廿一日
○開往營口
長順丸 八月十九日
○開往名古屋橫濱
洮南丸 八月十九日
老虎丸 八月廿二日
大連汽船株式會社 電話四一八五番
專屬貨客經理店 永和公司
大連敷島町六番地 電話七二七五番
政記航路專屬貨客扱店（大連須磨町六）
澤山兄弟商會 電話四五六六八二番

政記輪船行輪
○開往青島廈門香港廣東
安利號 八月十六日
○開往龍口
開利號 八月十七日
○開往芝罘
有利號
○開往營口
永利號 八月十六日
豐利號
○開往泰皇島香港青島廣東
湖中華號 八月十七日
大連市監部通 卅九番地

注意商標
法國理學博士今津氏發明
今津捕蠅粉
▲人畜無害▼

捕蠅粉
▲能滅殺蠅蚤虱陰虱油虫等及其他家庭毒虫之聖藥也
▲牛馬之虱蠅蚊等
▲犬貓之蚤豆虱等
▲鳥之羽虱虫及猪之遍虱等
▲衣服及書畫之書虫虱
均有絕大驅殺之效力
▲名雖曰捕蠅粉勿論何種之毒虫用此粉香氣撒布即可完全殺滅去根
△對於衛生上亦無防碍家庭中應備之品如購一盒便利非常！

姊妹藥品
蚊民應備之害虫驅除劑 今津殺虫劑
氣味芬芳効力卓著 今津蚊取線香
殺滅厠所蛆虫及能止一切之惡味 今津芳香油

本舖 大阪西區京町堀 今津化學研究所

蠅之捕滅法
每晨掃除前將屋門關閉用捕蠅粉向室中噴撒少許約十分鐘後室內之蠅全爲今津捕蠅粉香氣滾滾而死然後再掃除爲佳
用捕蠅粉滅殺蚊蠅時其他一切之惡虫「嗅有毒瓦斯」當即斃命亦無須再向虫類直接噴撒也

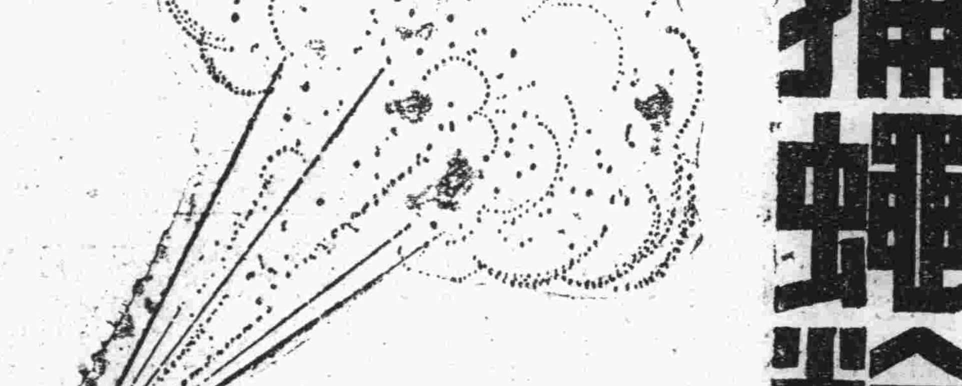

華文打字機
歐文打字機
▲附屬品俱全販賣並修理▼
膽寫版
臺入無不銷場
救用選擇請名
油印機
大連市大山通 小林又七支店
電話 四四二番 四〇四三番 七九六四番 振替大連八九四番

資本金一千萬圓
株式會社 滿洲銀行
大連市伊勢町六十九番地
頭取 村井啓太郎
電話代表四二三一番 振替貯金大連三〇一番
支店 金州、小西關、普蘭店、撫順、興隆街、新義州、縣林、本溪湖、皮子窩、鞍山、安東、鐵嶺、公主嶺、長春、奉天、安東

王仁眼科專門醫院
院長 王仁
地點大連市西通六十四番地
（常盤橋西廣場電車道中間）
電話六七五二番